京城日報
（朝夕刊合せて十頁）
發行兼編輯人　宮部敬治
印刷人　小川三之介
發行所　京城太平通一丁目　京城日報社

吉敦線問題の眞相
一部政客が政略に利用す

滿鐵を代表せる松岡理事が昨年五月より十月末に至る半年間北京に滞在して、交通部との間に頻に折衝を重ね締結を了へた吉敦鐵道敷設に關する協約は吉林省そのものを經濟的に活かすの意味において極めて有利益の事業であることは中外人士のひとしく認むる所であるに拘らず、北京に蟠踞せる一派の政客はこれをもつて政敵をいぢめ又日本に突きかゝる

政客に利用せんこ

の態度を示して同協約の内容がいかなる程度のものなるやをも深く究めずその聲を大にして賣國呼ばはりの氣勢をあげてゐるが、これ我對滿政策上に大なる關係を有しかつ吉長方面居住邦人のからむ影響また甚大であるその大體は前交通總長葉恭綽氏が松岡滿鐵理事との間に締結せし吉敦鐵道協約につき、新任交通總長龔心湛氏は國務會議に本件を持ち出して附議せし結果正式の命令をもつて該協約を取消すべきことを決定したのである。その命令の大意は葉前總長の時代に滿鐵との間に吉敦鐵路契約を締結したが、同鐵路は地勢要にあたりて國防にも至大の關係がある、さいはひに該契約は未だ十分の手續きを履んで居ないから外交部と會同してこれを取消しもつて路權を重んずることゝすといふのであつて、昨年奏内閣の成立をまつて外交部より日本公使と滿鐵とに向つて協約否認の

交渉を開き

同時に該協約の締結に參與せし關係所等を希牌に附することとしたさうである。本件の監督者は今回龔氏に從ふてあらたに交通部に入りし航政司長凌昭であるが、左に凌の摘發趣旨的の電報とこれに對する葉前總長の答辯的の電報とを揭げて兩者の主張を明かにしてみやう凌昭の電報によれば『吉敦鐵路は東省重要の幹線にして國防上經濟上やゝもすれば國家の存亡に關す先に日本は滿蒙鐵路を蠶撤せんとするの見地よりこの鐵道を敷せること二十年になんなんとせるも、我國人が反對を表示せるによりて多年の懸案を致せり、我政府においてはもとより公然この蠶國的政策を行ふことを敢てせず日本の局部もまたかつてわれに迫つて廿一ヶ條を訂立せし以後兩國の外交がやゝもすれば離斷を生じ相互に不利なることを自認して本件の進行を中止したるの實情なり、然るに十月廿四日において秘密かつ違法に同鐵道につき日金一千八百萬元の借款協約を訂定したり、今その間の經過情況をいへば本年五月十八日日本滿鐵社長安廣伴一郎の委任を

交通部當局

受けたる松岡代表は張作霖と折衝の上十月廿一日に至り張より葉總長に左の如く打電せしめたり、北京交通部葉總長鑒（極秘）吉敦協約はすでに松岡理事の調印を了りたれば速かに調印を乞ふ、これに基づき葉總長は二十四日段執政に上稟し單に『閲』の一字の批示を得たるのみにて官印を盗用し日本と協約の全文を訂定したるものなり、しかして本件に關する公文中には左の如きものあり（以下同鐵道は吉敦化は朝鮮と隣接せるを以てこの鐵道が滿鐵と軌を接して日本海運と聯絡し、東省と同國との交通の捷徑となりなば

今後日本の

我國に對する態度は頗る注意して夕に至るをうべく、思ふにこゝにおよべば實に戰ひつに堪へざるものあるなり、昭（自己を指す）の愚見によれば該協約を成立せしむべからざる理由五あり（一）ワシントン會議協約中に國際條約は秘密に締結するを得ざることを記載しあること（二）各國の約中にも外國借款と條約を締ぶには國會の通過を經べしとの規定ありこの條はかねて外交部より各國に通知濟みなること（三）兩國が條約を締結する慣例によれば外交部の文書交換を經べきに該協約は未だこの種の手續きをふみをらざること（四）張作霖の二十一日該電報に於ては交通部と調印せりとあるに二十四日に至り初めて段執政に上稟せしことの不可解なること（五）該協約中には借款を完濟せば直に取消すとあり、

つき詳略す）吉敦鐵道に至つては、吉長線の延長せるに過ぎず、吉長は路線の短き爲發展を期し難かりしと又吉林の豐富なる物資の輸出に便にする爲早くよりこの計畫ありしものにて本件は夏季より滿鐵と交渉を開始し部内においても

特に愼重を

加へ期さい數月にして漸く承認（工事うけ負）の方法を訂立し以て借款の名目を避けたり、我國の權利は極めて多く借款には一金の控除もなく完濟は隨意にしてかつ他の經費に流用し得ざることを聲明しあり、いはんや今に至るも一金の交付を受けず秘密の條件もこれなきにおいてをや新聞の報ずる宣致充當らんくは全然無根にしてこれを滿鐵に問合せなば自ら明瞭なるべし、思ふに本件の請負契約は運用でのよろしきを得ならば從前の如何なる鐵道協約よりは支那によりて遙に有利であり、次ぎに國際條約には國會の同意その他の手續きを要す』と論じてゐるが該條約は交通部と滿鐵と

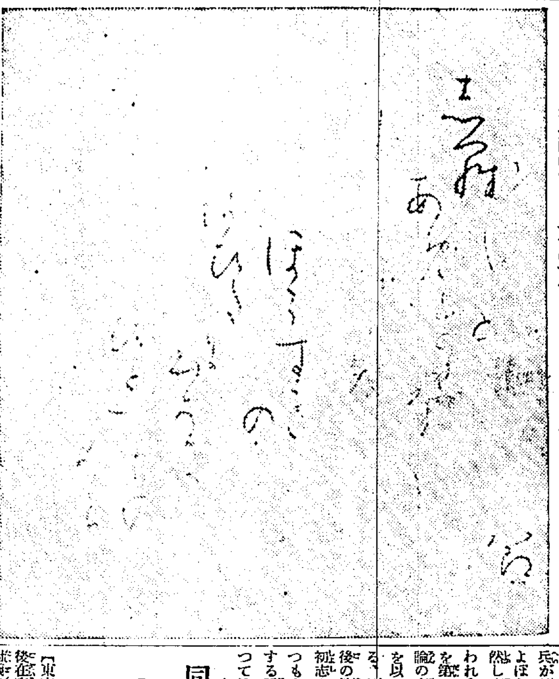

しらぐ〱とあめをくだしてほこきのあひだにほそきひとすぢのすそら
文學博士　尾上柴舟氏筆

未だ一金も

交附しるに現任交通總長が直接滿鐵代表に質問せし處によれば借款は……あらざること以上の證據は極めて確鑿なれば我全國の國民は宜しく奮發力爭して以て國權をひき存亡を救ふべき秋なれば一致主張して以て借款の目的を到達し國家百年の大患を除かれんことを祝に臨んで悲ふんし追明待命の至りに堪へず　交通部航政司長凌昭二十三日發」また葉恭綽の答辯電は『北京各部院銀行公會各省軍民長官各團體各新聞社葉恭綽は薬病休息すること二ヶ月にわたり久しく批議を謝して時事を聞かず、然るに昨日各新聞の掲載せる交通部の八百萬元借款および吉敦鐵路協約の二件を見るに明かに事實と符せざるものあり、因つて特に聲明して眞相を明かにせん（この間八百萬元借款に對する辨明は本件と關係なきに

に比しても眞益防損の有利のものたるを信ず、吉會の件の存廢に至つては別個の問題にしてこれと相妨げずかつ吉長既協約の改訂乃至吉會の件の存廢如かん等は本協約によつてかへつてこれを促進するの便あることは具眼者のよく瞭然たる所なり、恭綽は交通に從事すること年あり

自ら戒めて

徹底を期し居たりたい鐵道の候號が瓣を失はんことを恐れ特に要を擬んで審問しなほ公鑑をこいわがふ、葉恭綽これを要するに凌昭の反對理由は陳腐なる借款鐵道亡國論と國際條約には正當の手續きをふむを要すといふに過ぎないが同鐵道は工事うけ負とこれに要する工費立替といふ程度に止まるものにて近く成立の望みありと傳へらるゝベルギー出資による包頭（綏遠特別區所在地）より北方某地に至る鐵道

失意に乘じ

此國際の契約に外ならずして必ずしも條約に準ずるの手續きを履む必要はない譯である。聞く所にすれば凌昭その人は幾分狂氣じみたる男なれば何人かに利用されてゐるらしいとなつたものに外ならず、又從來の政敵者は葉恭綽の反撃作戰の的題目を借來つてこれに痛撃を加へんとする計畫であらうが滿鐵としても日本政府としても政爭の犠牲にこの兩國に取つて有利な計畫をほうむりさることは斷じてあるまいと信ぜられるが十分なる考慮を廻まざるを得ない。」

滿洲出兵に不滿を抱き
多數の支那留學生歸國す

【東京電報】去る十日在京中華民國留學生五百名は帝國政府の滿洲出兵に不滿を抱き連袂歸國を決議するに至つたがその第一回歸國既に四十名は十一日午後五時半多數の留學生の見送りを受けつゝ退京歸國の途についた、彼等は三國に分れて退京するはずである、留學生中の有力者である某は語る『日本の滿洲出兵が吾支那に重大の影響をおよぼした事は遺憾の極みである、然し事こゝに至つては致し方ないわれ〱歸國の目的は張作霖彈劾を第一としその爲には滿洲議會は勿論の事その他出來うる限りの方法を以て張をこらしめるつもりである、日我を迫撃する以上これが最後の決心であるゆゑに面目上にもつもりである。この三月には卒業する學生も多數あるが事態かくなつてはやむを得ない』と

同交會の態度は
全員會合の上で決定

【東京電報】同交會では十一日午後在京代議士會を開き協議の結果議會策については全部の代議士會合の上これを決することゝしなほ新入會者については選擧區等の關係により今直に發表することを差控へ近日中に發表するに決して

パリより
中村寅之助

アルゼリの大學には植民政策の大家エミール・ラルシエーがゐましたが先年物故しました。この教授はパリ大學のアーサー・ジランと共に最近に於けるこの方面の權威です。兩氏共殖民地法側に關する名著がありアルゼリの總督府では頻りに之が精讀を促しました。私の質問に對してダクツールはこの本の何頁を見よとよく答へた程でした、日本で稻田、山本兩博士の著書を讀むた外殖民地制度の權威に接したことのない私はおはづかしい次第ですがアルゼリーで大に啓發されました　アルゼリー大學は一八八七年に創立された綜合大學で法學、文學、醫學及科學の四分科から成つて居り殖民地統治上少からぬ貢獻をして居ますフランスがアルゼリー領有後送つた軍隊や移民を多く殺した者は土人の襲撃に非ずマラリア病でしたこの時キニーネの注射か其の治療に效驗あることを發見したのはアルゼリーの陸軍病院に勤務して居つたドクトル、マイヨーです朝鮮の病院でチブス治療の特効藥を發見するよりもより大なる効績であつたに相違ありませんマイヨーの影響をアルゼリー大學をして風土病の研究に熱心ならしめこれに關する種々有益なる成績を發表して居るさうです農業に就てもデエセイで世界各地より農産物の種苗を蒐集しアルゼリーに適するものを選定することに努めて居ります大學がアルゼリーの開發統治に貢獻せむことを深く考へてゐることを朝鮮の大學に於ても大に參考するに足ると思ひますこんな次第で植民政策に於いても全佛國で權威と認めらるゝへかアルゼリー大學にあたのでしよう

市内一版
京取後場短期
後場引前の市況は大阪鐵新百五十一圓丁度大新百六圓丁度の反發を入れ京取二十八圓下々鐘新百五十圓十銭大新百六圓丁度と引緩活氣
大阪短期取引（寄付）
大阪長期取引（後場）
大阪短期歩み
[illegible]

洋鐵鋼鐵道船舶材料其他工業諸器械附屬品商
角野商店
釜山　幸町

荒井牛乳
販賣所　漢江通一　若草町

桃の罐詰
日之出印　洋桃
桃の本場で特別栽培した大粒の新桃です
皮も種もとり、十分衛生的にできてゐるから子達や病人にも安心していゝ果物です。お
祭原商店
大阪市東區安土町
C 174

太陽
新年特輯號『現代思想界の色彩』（定價一圓廿錢　送料五錢）には副島道正伯の長篇『矛盾の米國と不安の英國』を掲載せり、觀察の犀利、論鋒の辛烈、本號の第一呼物として識者の熟讀を乞はんとす。
此他、本來の面目を發揮して思想界、評論界の最高權威たる必讀記事五十數篇を満載せり
東京小石川　振東二四〇　博文館

二葉ゴムトース
三號　絶對保證
三一能率倍　馬力半　三馬力
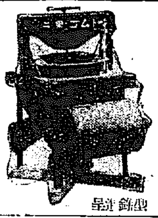
製鉄　呈
岡山縣倉敷町外島
二葉商會
○特約店募集

平壤驛前
構内　旅館
大同館
電話五五

平壤土産
樂浪文化を參考として新案せる珍菓
樂浪萬壽
樂浪落雁
下江黃金堂
平壤府大和町　電話三〇三番

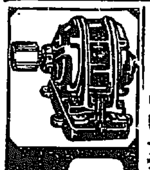
日立モートル
日立製作所特約店
朝鮮京城府南大門通三丁目
富田商會

盗難保險附
宮田の自轉車
全國到る處の信用ある自轉車店に有
優良
アサヒ號
國華號
パーリン號
サンライス號
羽衣號
ミスター號
完全
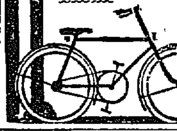
名古屋市西區傳馬町四丁目　宮田製作所支店

二月號
面白倶樂部
新年號は……破天荒の大景況!!
本號は新年號に優る素晴しい出來榮え
賣切れぬ中にお早く〱
愉快！痛快！日本一の面白さ

吃驚仰天　一杯喰はされた話……本山三吾
長篇小説　東西南北の人……佐藤紅綠
オラ劇　ひく手あまた……正宮汪洋
實錄正傳　荒木の極意劍……霜田史光
戀愛物語　渦卷く情火……益田甫
勇俠美戀　濁る黑潮……明生絢六
諧謔小説　或良人の慘敗……佐々木邦
人情哀話　愛の羅刹……木曾万岳
探偵小説　黑い扉……松本泰

豪勇無双　大俠客傳　清水次郎長……神田伯山
伯山が次郎長か、次郎長が伯山か、と云はれて、天下一品古今無双の大講談、わけても今や油の乘り切つた伯山師が、一生一代の意氣込みで、俠客の權化次郎長親分を縱横無盡に活躍させようといふのだから、其の痛快壯烈、讀者を驚かせずには措かぬ。見よ！血を絞る男伊達の人情美の極致！さては明爽凱爽の大場面を展開して血に肉躍る！
この外　素敵に面白い讀物澤山

滑稽笑話　脱線大將……篠原春雨
家庭小説　母子草……仲田穰風
新作落語　女白浪……林家正蔵
武俠小説　坂東俠客陣……吉川英治
滑稽講談　これでたつた五千石……神田伯龍
藝界雜記　演藝面白帖……西しづ子
武勇講談　塚原卜傳……桃川若燕
○豆市と湊透列……
○古今風流美談佳話……
○拘腹大學……
○金滿家の夢……
○俳諧奇談……
○面白新聞……
○運命の砲上……
○海舟と南洲……
○早まつた葬式……

新作狂言　三人大慾……鳥居冠
滑稽笑話　瘤仙人……北條太郎
武俠物語　劍俠太平記……吾嬬杜之介
滑稽戲作　人生迷所巡り……加山椋太郎
德川政談　大岡越前守……桃川若燕

漫畫大會　諸大家腕比べの卷
節分の鬼……清水對岳坊
變らぬものは……細木原青起
郊外發展……池田永治
拳男……水島爾保布
子煩惱二題……宮尾しげを
新兵さんの苦心……前川千帆
宴かくし藝……宍戸左行
自慢の買物上手……池部鈞

特選讀物　偉人怪傑佳人一世一代戀物語
戀の山縣元帥……渡邊默禪
明治の偉傑山縣、一世一代の戀が如何に熾烈であつたか、北でであつたか、白羽の矢が立つた當代の女性は誰、殿も注目に價する名篇！
薄茶供養……酒井欣四郎
閨から閨を迫る大盜石川五右衛門の生涯にこれまた似もつかぬ優しい戀を描いて、蒙故にして瑰麗の名篇！

濡衣小町……小泉長三
美名世に唄はれた佳人小町に一生獨身を守らせた美濃の殉愛物語の隱れた優しくも、ゆかしい一篇の戀の綺談！

本誌獨特　新計畫の特別大懸賞募集
出來る面白い大懸賞　賞金莫大、誰にも澤山！詳細は本誌を見よ！

全國書店に古賣　◎定價八拾錢（送料三錢）
東京本郷　講談社　發行（振替東京六六二九）

暮から春

京東にて 丸山生

本黨と政府の關係は上記の通りとして、さて同交會と政友會との關係も余り複雑だと思ふ。同交會の連中は政本合同を瞞ぼうしたに拘らず、本黨を脫黨しても政友會とは何の關係もないといふのはをかしいではないか。議會中は政友會とは絶對に合同せず、議會後においても或は一黨として邁進する方針だといふに至つては、明かに政本合同の誤りしを捨たと見られもする。いふまでもなく同交會は政友會の幹部とは何の脈絡もなくて、獨自の行動を執つたのである。中橋一派は政界に札つきのならずものである。かういふものを入れるのは政友會に取つて厄介であるといふので、政友會は殊更に知らん振をしてゐる。そこでよんどころなく一本立でゆく外はないのだといへばいへるやうだが必ずしもさう許りでない。中橋氏等の政本合同は初めより政友會と合同する意味のみではなく、新黨樹立の積りであつたかどうかは疑問だが、今日においては僅二十余名をもつて政友會に投ずることの余りにバカらしさを感じてゐる。新俱樂部のやうになつてもつまらないといふ感がある。

この點において大木、水野、鈴木、山本の四人組の意向も同じである。彼等はどうにかして新政友會の分子を打つて一團としようと思ふが、政友會の看板に未練はないのみならず、政友會のキテンとすわつてゐる席のなかへ、小さくなつて席を占めやうとは思はない。然るに政友會の高橋、岡崎氏等や武藤氏等は大合同を望まぬはずはないが、政友會の看板に執着を持つのである自分達は坐つたまゝ、他を迎へやうとするのである。これに反して田中總裁は前にも述べた通り、自分が養子であることを不自由に感じてもゐるし、政友會の看板には可なり根強い世人の反感があるとを知つてゐる。政友會といふ名そのものが、あらゆる政治的前科の記憶を更もすれば、呼びさますことを知つてゐる。それゆゑに機會もあらば新黨の形式の下に大政友會を實現しようといふ故横田氏の計畫をいつかはものにしたいと考へてゐる。こゝに同交會と田中總裁との心理的脈絡があるといはねばならぬ。無論同交會は田中總裁でもよいと思つてゐる。四人組も田中總裁でも我慢する氣である。臼井哲夫氏の伊東伯をかつぐといふやうな計畫よりは、田中總裁の下に大政友會をつくるのが一番可能性があると見なしうるのだが、何分政友會といふものが田中總裁の思ふやうにならぬそれといふのも政友會に中心勢力がないので、なほ更やりにくいのである。

尤も田中總裁は、昨年の政變喧嘩分れの際、正々堂々の態度を以て政友會の關係を辭職させる考へであつたが、幹部に阻止されて揺合心中となり世間の指彈を買ふに至つたので、以來幹部に對する氣兼は大分なくなつてゐる。自ら「養子說」を拂つたのだといつてゐる位である。幹部も遠慮して田中總裁を侮肘し得ないのは事實であるが、それだけ田中總裁が佐藤安之助氏や西原龜三氏に取まかれ、少壯派といふ連中の喜びさうなことばかりやつてゐるのを苦々しく思つてゐる。然し總裁としては實際まだ養子の境遇を脫したのではなく、今のところ望月圭介氏あたりを顧問として眼違ひのないやうに謹慎してゐる積りであるから大合同の機運は容易に熟しない。

いづれ議會後まで問題は殘るだらうが、解散となれば又さういふハヅミがないとは限らぬだらう。政友會にも重要は全くない。田中總裁はどうにかなるといつてゐるがどの程度にどうにかなるのか分らないので、ある相當な人はいつてゐても解散を恐れるのは本黨と憲本黨よりは立場がよい。實業同志會あたりでは總選擧後の本黨は五十名位になるとしてゐる。憲政會も政友會も現在よりは多くふえず、ふえるのは中立だらうとの觀測も行はれてゐるが、その中立は今までの中立とは違つても政權爭奪の圏外に超然として政策本位で行動する中立が多からうから、結局解散は政府に有利といふ譯であるがどんなものか、政界も段々面白くなつてゆくやうだ。(一月七日)

佛國政界 險惡

聯合派の反對運動

【パリー十一日發電】フランス議會は再開劈頭聯合派分子はブリアン總理に對する反對運動を再燃し擬めた、從つて同氏內閣も支持困難の兆がある

新聞電報料金 低減意見交換

【ワシントン十一日發電】合同通信社取締役會長ハワード氏は本日クーリッヂ大統領の招待を受け午餐を共にした後日米兩國間の無電による新聞電報料金低減につき意見を交換した後更に松平大使と同問題を議した

中央政府と手を切り 張作霖愈よ獨立

今後は東三省民の福利增進と 內政改革に努める

【奉天特電】滿洲王張作霖も郭松齡の背反以來中央政局より手をひくことを余儀なくされ又四面楚歌の聲にたびたび下野を噂へられてゐたが、さきに聲明した如く東三省民の福利增進と內政改革に一意專心努めるべく決意し通令をもつて東三省は今後北京政府各部との行政關係を停止することおよび東北邊防軍督辦の職名を廢してもつぱら鎭威上將軍の名稱を用ゐると布告したがこれは東三省の事實的獨立を意味するものである

產業開發に依り 失費を取戻す

東三省獨立の眞因

【東京電報】奉天方面から情報を綜合するに今回張作霖が東三省獨立を企圖したのは主として王永江等の主張によるものでかくて同省の產業開發に努力を傾倒し保境安民を主とし滿洲の經濟的充實を計り今次戰爭の失費を取戻さんとするものであると

◇……鈴木朝鮮軍司令官試筆

稅制整理案の提出は

休會明け劈頭

【東京電報】關稅整理に關する法律案、地方稅制整理に關する法律案、關稅定立法中改正案、西原借款整理に關する法律案は總豫算に伴ふ重要法案であるので若槻首相は十一日午後首相と會見の結果右四案はいづれも二十一日休會あけ劈頭十五年度歲入歲出總豫算と同時に衆議院に提出するに決定した

同交會の發會式延期

【東京電報】同交會は當初來る十九日發會式を擧行する方針で準備中のところ十一日の緊急相談會にて十九日發會式を擧ぐるにおいてはその後入會する人に都合惡くなるであらうとしてこれを當分延期し同日會員總會を開き會則政綱等を決定し同時に新入會者を發表することに決した。」

日本の對滿政策を 露紙毒づく

張を援助しながら 一方では否認してゐると

【滿洲里十日發電】郭松齡が没落に際し露紙は一齊に沈默の態度を執りをるもザ、バイカルスキー、ラボーチ紙は間接に日本に毒づいてゐる、即ち現時支那の內爭に關連し日本の支那に對せる政策は吾人の大なる興味を感ずるものであると冒頭し、附著の新聞は

一種の覇道を 吾人に示して居る第一に日本はさかんに張作霖を援助してゐる、第二に對支日本代表はこの事實を全然否認してゐる、右に關し吾人はこれが眞相を摑むべき前提として現時支那および日本の一般狀態より考察し如何なる理由が存在したかは不明であるが當時張氏の苦境時に直面せる日本經濟界およびその滿洲對策が一種の不安と動搖の結果右の如き惡手段に出でしものかも知れぬ、

日本は極東の 秩序維持および平和確立の爲に日本は滿洲獨立の爲全力を盡くししかして過去及び支那將來の運命に關しいかなる政策を實施しかつ行はんかにつき吾人はこれが公平なる決斷に基づき右二樣の覇道のいづれが眞なるかを知らんと欲する、吾人は論理的に日本の張作霖援助の事實なるを知ると共に日本代表のこれに關し隱蔽せる韜晦の詭辯的な手管なる事を知り得るのであると

許內閣を乘取る

于右任の野心

【北京十一日發電】于右任の內訌總長就任拒絕は許內閣の前途を見越て自ら內閣組織の野心あるため第二軍の援助を得て目下暗中飛躍的に組閣運動中なりと

牛脂輸入稅

五分に決定

【東京電報】最近石鹼工業用牛脂需要激增し滿洲よりの輸入品が內地品を壓倒する形勢なるに鑑み商工省は考究中の關稅改正、關稅率の決定を見從來の無稅を五分課稅に決定した

來年から

遞信局の六萬圓その他關係各地からの四萬圓の出資により總計十萬圓……はずであるがこの期間の切迫と共に朝郵、島谷汽船の二會社に大阪……きに島谷汽船會社が自發を以て續行されてゐるので今これを他會社……は種々幾多の曲折は免れないであら……

……ヤケツ、毛布類數百點時價千圓を……鑑識課で內査中であつた……の鑑識課された、なほこれ等一味……れもその筋にかけては三四犯の……ばくつきの常習犯であると

【墨西哥十一日發電】米國政府は……

◇……北野恒富畫伯筆

文相が折れぬと 問題が惡化する

貴族院無視問題 ◇……大河內正敏子語る

【東京電報】今期議會において問題となるのは對支問題、鐵道問題、稅制整理問題、義務教育費問題でその他あらうがこれ等は大した紛糾を來すことはあるまいが、文部問題は目下研究會內でも大分問題となり空氣は惡化に傾いてゐるから樂觀を許されない、前議會において研究會は政府の臆面を考慮し好意的に希望を附せず單に豫算の削減に止めやうとしたが不幸交友俱樂部方面の贊成をうる能はず結局削減と共に師範教育中一部の改善費に用ふべしとの希望を附すに至つたが、文相はこの希望を無視しこれを一部に用ひず一部の改善費に使用した爲各派が院議無視の聲に出でんとしてゐるのである、文相は今猶すでに消滅した中間案を有効と主張してゐるがこれは本問題に對し一層貴族院の空氣を惡化するものである、若し文相にして折れて中間案主張を撤回すれば殊の外無事に治まらうが、然らざる限り問題は惡化するものと思はれる

司法制度調査會 きのふ開會

議長には米國全權ストローン氏選擧さる

【北京十二日發電】司法制度調查委員會は既報の如く十二日午前十一時より居仁堂で開會式を擧行した先づ司法總長の挨拶にはじまり次いで日置全權が列國委員を代表して答辭を述べ議長選擧に移つたが米國全權ストローン氏が當選した

一致して推薦か

田中男問題と 協同會幹事會

【東京電報】田中政友會總裁の男爵授爵奏請問題については十一日の協同會幹事會において賛否兩論にわかれ賛成者は幹事七名中阪谷男、船越二男、大內、目賀田の五男で反對者は阪本、黑田兩男である、然してこの幹事會の形勢よりすれば同男の候補者推薦は問題にならず議論なく可決される譯であるが幹事會は自派の態度をとり成るべく一致をもつて推薦したいとの意向にあるため容易に纏まらず前後の決定をまつらしい、但會內には長州系の男爵も九名あり陸軍出身の男爵も相當數あるをもつて反對派も最後まで反對的態度をとることはなし得まじく結局推薦派に一致するものと見られる、なほ同幹事間には今一回政府に對し勅選議員銓衡の方法を聽說する模樣であるが萬一政府がこれを取扱ふや、若これを行はざるときはいよいよ公正會と政府との間に溝渠をきづく譯で田中男の襲爵問題はいろいろの意味で政界に注目されてゐる

蔚鎭鐵道敷設の 價値は餘りない

外にまだ有望な線がある 大村鐵道局長語る

東部海岸線の視察を終へて十二日夜歸任した大村鐵道局長はいはく『釜山蔚山間の鐵道敷設についても朝鮮全體の大局の上から見たならば決して釜山府民の要望するが如く大きな期待を抱くとはできないと思ふ。殊に產業開發の上にどれだけの職能をもたらすかといふについても單に

部分的に 便利がよくなる程度に止まり、釜山の盛衰に影響する程重要な問題ではないと思ふ。敷設の必要は全然ないといふわけでもないが更に他に緊急重要なる新線敷設があるのである。蔚山線を延長して元山に結びつけ更に吉會線に連絡するの線路は鮮內を縱貫する新線よりも經濟的價値のあるを認められるが、自分の所見としては海岸線も鐵道の要はさほどまで考慮の內に置いてゐない。假りに蔚鎭鐵道敷設のあかつきにおいて東海海岸の

魚獲物が どれだけ釜山に集中するかは極めて疑問で、大部分は發動機船で釜山に輸送されるであらうゆゑにこの線路の利用は單に少數の旅客と一部の水產物を輸送するに止まり、いはゆる產業開發のためにもたらす價値は至つて局限されるであらう要するに本問題は更に多くの考慮を要するゆゑに慎重研究する方針である

成績が良い

濟生院の養育事業

總督府の社會事業として濟生院の養育事業と感化院の不良少年感化の事業とがあるが、現在收容中のものは濟生院孤兒養育部百六十余名盲啞部六十余名附屬保護部百余名であつて感化院七十余名である。現在までの出身者によつて見るに成績は概して良好で就職の場合にあたつても一般に同情を寄せらるゝ關係から出身者の始末には殆ど困難を感ずるやうな事はないさうで殊に洋服裁縫修習者の如きは各地から歡迎され從つて給料の如きも七八十圓から百四五十圓も受けてゐる者もあり、自轉車職工の如きも實行きは中々良好で普通三四十圓位の給料であるが中にも感心なのは在院中めいめい貯蓄した四五百圓づゝを出資して水利組合の水田五六町歩を借入れあるひは買收して四五人共同で農業を經營してゐるものもある、

又國有未墾地の貸下を受け之を開墾し而して之を在院中の貯金で買收し一人前一町二三反步の地主になつて今では可なり富裕な暮しを立てゝゐるものもある來年度の新規事業としては別段なものはなく從つて豫算額も今年より大差はなく兩院を通じ十三萬餘圓であつて內濟生院養育費七萬圓感化院三萬餘圓一般經常費三萬餘圓である

本黨と飽迄 協調に努む

硬化說速斷は尚早 十二日閣議で決定

【東京電報】十二日定例閣議において宇垣陸相は滿洲派兵歸還狀況を報告し十九日までにこれが完了を見る旨をつげ次いで幣原外相は關稅特別會議その他支那現下の時局につき報告し仙石鐵相より鐵道建設計畫に變更を加えた旨を報告し審議の結果これを承認したのち政局問題を協議し本黨硬化說あるもその態度が飽まで反政府的と速斷の要なく政府は誠意をもつて政策に一致點を發見するに努め政局の圓滿遂行を期したゞ萬一の場合に處する臨萬遺憾なきを期すべしといふに一致した

咸鏡線延長が 工事の筆頭

總豫算は一千五百萬圓 鐵道局來年度事業

鐵道局の十五年度建設改良工事費は先に閣議で一千五百萬圓と豫算されたので、鐵道局では右豫算範圍內で來年度內に着手する建設工事は咸鏡線の延長工事に九百五十萬圓を使用するが其內譯は南部輸城羅南間、北部水南洞間の新線開通(十一月末)と鏡川群仙間十九マイル、陽洞、豐山浦山間十マイルおよび古站トンネル、皮枝城トンネル工事の續行、城川江および羅北江の鐵橋架け替工事である次ぎに平元線に六十萬圓を投じ西浦より十七マイルに着手し更に七十萬圓で圖們線の完成を期し十一月より營業開始の豫定で、その他の重なるものは

一、車輛費百五十萬圓

一、改良工事費二百萬圓(小既二改築外)

一人件費七十餘萬圓

なほ右外水害による復舊臨時費の鐵道關係は大正十五年度に二百萬圓、十六年度に百萬圓、十七年度に百萬圓と三ケ年にわたる繼續費として議會の承認を求むることゝなつてゐるが、十五年度における復舊工事の主なるものは漢灘江の鐵橋工事完成官舍百戶の移轉工事および漢江鐵橋の改良等にて漢江鐵橋は百二十萬圓を要するので本年度は雨季後において着手するに止め主要なる工事は十六、十七兩年度において行はるゝ模樣である

鐵道局理事に 戶田直溫氏

法專校長には 佐藤七太郞氏

【東京電報】十二日の閣議で鐵道省書記官戶田直溫氏が朝鮮總督府鐵道局理事(二等)にまた總督府事務官佐藤七太郞氏を總督府法學專門學校長(二等)にそれぞれ任命するに決した

●地稅及市街地稅免除取消●

地稅及市街地稅を免除する私立學校指定中十三日附告示第七號を以て忠北清州郡私立清北學校及私立清興學校の二校削除さる

しなば茶

東京の栗須氏から總督府の栗大官の手元に『必親展』の手紙が屆いた▲常々余り感心しない人から必親展の手紙が舞ひ込んだので、栗大官も妙だなあと思つて開封して見ると▲その內の文句に曰く『議會は三變と三非の爭ひから解散にきまつた』▲たつたそれだけで外は何も書いてなかつた▲議會通を振廻す栗君は可なりやかましいが、さて一番ちやらかはんかをはつて見ますかな▲總督府の新廳舍はどう見ても立派な藝術品だ▲實用本位、事務本位といふ點から見ると滿足の出來ぬところも相當にある▲これも使ひ馴れたらそれほどでもなく落ついて來るかも知れぬが▲もつとも滑稽なのはエレベーターが四階までしかかよつてゐない▲ところがガタ〜とめぐる機械が五階にあるので五階の人々はエレベーターは使へず、朝から晩までこの機械の音ばかりきかされて居るので、『何だいばか〜しい』といやはや愚痴の荒いこと〜

京日案內

五號活字十五字詰五行一回壹圓五十錢(但名八字詰)四回每二割增料金前納ノ事

ラヂオ 自動車用蓄電池の充電を特別安價に致します 京城黃金町一ノ二〇六 均一自動車商會內 電本一二九〇番

株券 株券公債勸業債券及擔保貸付は日步安價に御融通申上候 證券の有利利殖法御尋ね之候

金融 御融通は第一勸業銀行相談に 京城明治町一(東拓橫通り) 竹下金融部 電話二三四〇〇番

恩給 年金恩給に手當にて即時立替低利に御融通 大正コンクリート製 岡崎町十四番地 小松商店前 電話二八六番

恩給 年金を低利で簡易無手數料で御融通致します 京城吉野町一ノ三五 松波へ

毛皮 ナメシ並に仕立 カワウソ染上に御照會 鳥獸剝製 京城本町二丁目 櫻元商行 電二〇六五

毛糸 諸糸毛糸剝機械毛糸器用品の御用命は 京城櫻井町二丁目 丸山糸店 電本三九七八 振替京城八六六八番

古本 高價買入 御報次第參上仕候 京城本町三丁目 至誠堂書店 電本局二七四二

古道具 高價買入 御報次第早速參上 京城黃金町二ノ一二八 永樂町角 三浦商店 電本局三四〇三番

日本髮 洋髮結 化粧は美容院 御一切是非御申付下され度 ビルヂング內 婦人美容俱樂部

美粧 洋髮結其他美容術一切 夜間教授 京城永樂町西本願寺前 文化美粧院

美裝 洋髮結其他美化粧美爪術 電話本局三七二七番 京城明治町 京城美粧俱樂部

飼兎 高價買入れます 御知らせ下さい 京城本町五ノ八 早速御伺ひ 電本東一一六 新三 中川致

月極 辨當仕出し 其他折詰御注文に應じます 旭町三丁目 電話本局三九四三番 タケモ

甘栗 栗各種 京城驛前 電話本局七五九番 池田商會

看護 婦及見習婦募集 來談又は履歷書送附の上採否を返信す 京城 天安病院

優待 社員を若干名採用す 月給百圓以外に歩合を給す希望の士は履歷書持參本人來社あれ 京城西大門町二丁目 國際情報社

外務 員募集 市內の地理に明るき者 保證人 本人來談 南山町三ノ一九 殖產無盡株式會社

牛乳 御見舞には牛乳券が一番好適です御注文次第迄 京城東小門外(電光一三三番) 平山牧場

鷄餌 安くて產卵數を增す配合餌が出來ました 原料もあります 京城府古市町(電本五四二番) 澤浦飼料店

ほね つぎ うちみ くじき 一切治療御依賴に應ず 明治町安藤番より入る 武雄柔術道場

ほね つぎ うちみ くじき治療 明治町(フランス教會通) 仁壽館 電本二五九五番

名灸 (無痛)諸病一切根治 本町四ノ六二(電車終點) 入院隨意 御灸取次所本一三四三 同院

讓店 本町通り目拔の場所 某カフエー 內地引揚に付格安急讓る 姓名在社

舶來に優る國產石鹼

ベルベット石鹼

WOOD VIOLET ベルベット石鹼 VELVET SOAP

毛皮鞣及び洗替え

虎、豹、熊、豺、狐、狸 獺、山猫、貂、鼬、其他

(定價表進呈)

仁川府海岸町三丁目

仁川製革所

電話九六六五一二番

好評噴々たる携帶用!

商工業者の羅針盤 大阪仕入案內 仕入商人の好伴侶

第十九年一月號出づ

▼附汽車時間表 ▼大阪地圖添ふ

▲定價 一部 卅六錢 一年分 貳圓

申込は前金の事 郵券代用一割增

大阪北久太郎町二 大阪仕入案內社 振替大阪一四〇番

鎮咳祛痰劑 ブロチン

適應症 急(慢)性の呼吸器疾患にして咳嗽喀痰を伴ふ諸症竝に百日咳。

本劑は服用し易く、效果佳良、副作用絕無にして應用安全 多數實驗諸家の好評嘖々たり。

吉村醫學博士、內海學士外數氏の實驗報告集あり、無代進呈す。

錠劑、粉末及液劑の各種あり。(各地有名藥店にて販賣す)

本社 東京日本橋區 三共株式會社 出張所 大阪・臺北・奉天

最良の品質 御比較を乞ふ

元標商錄登

釀造元 釜山 堀兄弟商會

京城府旭町一丁目(東田東隣) 內科 小兒科 小村醫院 醫學士 小村榮三 電話本局一六一四番

裏日本航路 仁川大連裏日本を

[illegible]大戰[illegible]裏日本および北海道を結びつけ樣とするいはゆる裏日本航路はいよ〳〵來年度早々實現される[illegible]の猛運動を起こし三つともその合戰が行はれてゐる然し元來この航路と裏日本を連絡する航路はさ[illegible]も少くないので遞信局の意向としては島谷汽船に受命する意向であるらしいがこれが實現するまで

攝政殿下 政務御聽取

十四日首相を召さる

【東京電報】攝政宮殿下には來たる十四日午後三時御所に加藤首相を召され内閣一般政務につき約二時間にわたり御聽取遊ばさることに決定した當日は牧野内府、一木宮相、珍田大夫等陪聽仰せ付らるはずである

鹵簿遮斷は惡意でない

伯國大使事件につき【警視廳發表】

【東京電報】去る八日攝政宮殿下が觀兵式より還啓の途上における伯國大使夫妻に關する事件をもつて直に同大使が故意に鹵簿を犯し若くは犯さんとしたものと速斷するものあらば遺憾につき特に此點に關する事實を發表するブラジル大使館は赤坂表町三丁目にあり當時大使は赤坂見附方面より電車道に添ひ眞直に歸邸の途中大使館の約二町半手前で交通遮斷に會した大使は相當余裕ありと思ひかつ外國大使は一般交通停止の際といへども通行し得と信じ整列せる拜觀者を押し分けて進みたるものであるがこの時鹵簿の先驅は約半町先の近距離にありたる際とて制止を受けたもので巡路の關係上鹵簿の前面を横斷せるもので畏くも鹵簿を冒瀆する如き惡意に出でたるものとは認められない

帝國の威信に係はる

赤阪區會代表外務省に 伯國大使事件につき決議文

【東京電報】本邦駐剳ブラジル大使シルヴァ夫妻の暴行事件に憤起せる赤坂區會代表渡邊直吉、天野上太郎、栗原彦三郎外一名の四氏は十二日午前十一時五十分外務省に若杉情報部第二課長を訪問し區會の決議文を手交し口頭を以て本事件は事柄としては些細なるべきもその性質はいやしくも帝國の威信にかゝはる重大問題なるを以て斷乎たる態度措置に出でんことを望む旨を述べこれに對し若杉課長は來意を諒承し一同は引上げた

匪徒の集團 列車を襲ふ

乘客六名射殺さる

【メキシコ十一日發電】ニグレテ停車場において匪徒の集團は列車を襲ひこれに發砲した爲旅客六名は射殺されたと傳ぜらる右匪徒は同車中にヤリスコ州における宗教的作戰せるシーレー八將軍が乘込めるものと想像しこれを暗殺せんとしたものである

四千頭の牛が 賣買された

この値段が廿八萬圓 昨年中の府家畜市場成績

大正十四年中東大門外の府家畜市場の畜牛の取引狀況は、入場頭數、牝牛千二百十六頭、牡牛四千八百二十五頭、合計六千四十一頭で、その内賣買された數は、牝牛七百十九頭、牡牛三千百八十二頭合計三千九百一頭で、この賣買總額は、二十八萬七千三百六十一圓で大正十三年中の取引に比すると **入場** 頭數において四千九百四十八頭、賣買頭數において二千九百五十九頭、賣買價格においては十八萬七千百七十六圓の増加で全く面目を一新した感があるが、これを府營屠畜場で屠殺する牛牛二萬頭に比較するときは、僅に二割に過ぎない當局では諸牝牛、移出牛は暫く別とし、少くとも右屠畜場で屠殺する、斉類だけは、この市場で取引が行はれるやうにいたしたいといふのが、本市場設置の眼目である現在のやうに **府内** の營業者が多額の費用をかけ、然も牛價變動の危險を冒しつゝ、田舍に出買するやうでは、何時迄たつても、この理想を實現することは出來ない需要の ある所に 供給の伴ふは經濟上の原則であるから、當業者も一時の不便、不利益は犧牲にしても、可成出買を手控へ地方の當業者を説得して、多數の牛牛をこの市場へ乘付けしめ此所に需給者が相集つて取引をするといふことになれば、需給が圓滑に行はれるのみならず期せずして **安定** 相場は生れる。斯くなれば、需要者も安全、供給者も便利で、一般府民の享くる利益も亦多大である。

入營の第一夜

十日から十二日にかけて第二十師團管下の各部隊は本年度入營兵は全部入營したが十二日は步兵第七十八聯隊の初年兵七百五十一名が十一時龍山各隊で聯隊長指揮の下に到着揃ひの防寒外套ではじめて四列縱隊となつて入營して二ヶ年の營内生活の第一夜をした

印刷代を拂はず

ダイヤモンドの神田訴へらる

活動女優にあこがれる少女等を巧におびきだしてそれをくひ物に醜業の興行に出かけたダイヤモンドキネマの支配人神田秀郎は昨秋大邱で散々失敗した上問題を起こしみたゝまらくなり逃げる樣にして京城になくれ込み京城で開演しやうといふことになつたがその時大事の女優等は神田の悪辣なやり口におぢけづき命から〴〵一座から脱退して内地に逃げ歸つてしまつたので玉を失つた神田は本町四丁目の木村某店の依頼により印刷を注文した大和町一丁目野口和大號印刷所に拂ふべき代金七十圓を着服した外同印刷所に百十數圓の印刷代を踏倒して所在をくらましたので野口方では十一日本町署に神田を相手取詐欺罪の告訴狀を出した。

動員打合會

二十師團管下の各部隊動員擔任主任を召集し十三日十四日の兩日動員に關する打合せ會を二十師團司令部にて行はるゝはず。

河の詩

バイカル湖畔を偲ぶ 結氷上の魚釣り

朝鮮の悠長さを表徴す

四季の美を彩る漢江（2）

かりに朝早く麻浦の街道をあるいてゐると、白魚商がとりまかれてひつぱりだこにされてゐるのに驚くであらうこのピチ〳〵とはね上る白魚は僕八間では目出たいものとされて麻浦あたりの呼び値では廿尾が十五錢で家族四五人も出れば一夜三四十圓は容易に稼せげるとのことである彼らは『高齒』の木履をはきみな鉾々やりを持つてゐる、これは氷をわるためでもあるし氷が割れたときの危險をふせぐためでもあるが日か一日氷の上に輝く松明の光を追ふて彼らの漁撈を訪ふ何分漁氷で所々に大きなヒゞが生じ一歩踏むごとにバリ〳〵と氷面にひゞ入る音に第六官までがふるひ上がり一歩踏みあやまる千尋の水底を思ふと『冷汗』を感じることさへある、

「漁師さん、とれたかね」

「今日のやうな四溫のあたゝかさではてんでとれやせんな」

「どんな日がよくとれるか」

「さうだねやはり寒い夜だ寒い夜でも白魚はいはれのある魚で心持ちでつれますな」

「それでけ魚がはひ上つて目に見えてもとれないときがあるんだね」

「冬の漁は全く命知らずで、殊に白魚だけは漁撈時に入ると三ヶ月間魔よけの新講として初漁にかゝるのです」

「年中魚が次々にとれることだぜそれぢやその都度に新講を捧げるのか」

「漁師がさうなけりや猪芝はしまいしねえ、われ〳〵白魚とりは一年中ほんの今時しか働くときがないんだ、さうでないと喰くなるとたべないや」

『彼等』の一人は答へた漁邊の島などの漁村の風俗は女が働いて男を養ひ男を立派に着飾らせるのを女の誇りにする奇風があるが、兎角漢江河畔の村々の白魚とりは人の働かぬ冬働いて春夏秋の三期は徒食する習慣がいまも

背をしのばせてゐる——そして夜が乳色に明けるころになると彼等は打揃ふてホク〳〵と家路にたどるこれが冬に惠まれた彼らの生活の縮圖である、また漢江にはこのごろ寒の鯔とイナがとれる『氷上の魚釣り』は悠長で知られた朝鮮風俗のうちにもシンボルをなしてバイカル湖附近のロシア人がするやうに『北國』の情緒を物語つて氷の上に魚一匹出入りするほどの穴をあけ、その穴からえのない三またの銛を投げ込み、長キセルでふかの日短しとばかりにわらの上に坐りこんで投げ出した一本糸に魚がふれるのを待つてゐる、そして魚が糸にふれると同時にうきに感ずるのを見はからつて、三またの銛で眼をつきさすのである、勿論滅多に釣れつこはない、たまに釣れても朝から晩まで七八尾とれも魔の山、釣れるのが不思議なくらゐにかりに魚がふれるのを知つても糸のひきやう一ッでにげられるにげられる宿命的な釣り方であるそこに『趣味』と諦觀との相違が自ら生じて來るのである昔からノンキでとほして來た京城のヤンバン連中は酒肴をとゝのへ美妓を伴ふて漢江の氷に樂んだのも漢江の情緒を物語る一つだ（つゞく）

賣り歩く

三名が共謀し

[illegible]（二三）と共謀し昨年十二月二十日頃大門通り三丁目二十七番地合資會社大三商會に忍び込みシャツ、ジ[illegible]袋につゝみ大阪、釜山方面に行商に出かけたが生にく思ふ樣に賣捌け出來ずして一部自宅に持ち歸つた[illegible]府大門通り中央物産會社倉庫内に押入り架裕被個を竊取したるを[illegible]め余罪取調べ嚴重取調しつゝあるがいづ

四月一日を 府政紀念日

講演其他で愛府の觀念を養成する

大正三年京城府に府政が實施されて以來本年を以て丁度十三年目にすでに人口三十三萬余に達した京城府としては府政史上永久に記念すべき日がまだ決定してゐなかつたがこれを記念すべき府政記念日ともいふべき日あるを必要として記念日決定の議も漸く提唱されはじめたに鑑み府當局は毎年四月一日を府政記念日とすることにほゞ決定した模樣であるがその第一記念日を本年四月一日にして當日は府公會堂において府政の諸般に關する講演會を催し府民の愛府觀念養成に努めると共に他方府政發展に盡しその功勞者の表彰式を擧げ更に經費の許す範圍内において府民又は青少年團の提燈行列等をも行ふ計畫であると

新年 御講書始

十五日執行

【東京電報】攝政殿下には來る十五日午前十時宮中鳳凰間に出御新年儀式の一なる御講書始を行はせられ宮内省御用係陽根正直氏の國書、東宮職御用掛岡田正之氏の漢書、東大教授山田三良氏の洋書の各御進講を聞召さるはづである

巴里劇場で「修善寺物語り」

外務省を通じて 岡本氏に承認を求む

【東京電報】パリー第一の劇場オデオン座は外務省を通じ岡本綺堂作修善寺物語りを上演につき作者の承認を求めて來たが作者はこれを快諾した

お正月の泊り客

敗慘の勞働者卅七名 同仁會無料宿泊所の正月

世は新春の明けゆく春、營殿の人はお正月によびついまいつ、山海の珍味に、香强き洋酒に、かるたトランプと夜ふくるまで遊び興ずるとき我心がらとはいひながら年老ひて扶養者なく、この寒空に明日の日のかても無く宿るに所もなき放浪者が少くない、激しい勞働者の群が不圖した迷ひから酒と女に敗殘したあげくがひどい病魔におそはれて再び起てず敗殘の身を勞働宿泊所に昧樂ない老の正月を迎ゆるものが少からずある龍山漢江通り實業家松本勝太郎さんは自分の使ふ勞働者たちの爲に最近築造した勞働宿泊所を借受けて收容させてゐたが、冬眠期に入ると同時にこの種の流浪者が非常に多く、中には凍死するものも少くないのでさきごろから同仁會と名づくる無料宿泊所を開設してこのいたましい勞働者を收容してゐる、ここで正月を迎へたものが卅七人あつたといふ同仁會無料宿泊所は約百人位收容することが出來る、この正月から附帶事業として無料職業紹介所を開設した

若い女の 鐵道自殺

京義線で

十一日午前八時半頃京義線石下新義州間において定州を發した第八一列車が進行中二十四五歲位の鮮女が轢死した新義州驛から列車は十二分間停車死體は警官に引渡した

匪賊三名を斃す

杉原巡查部長危篤

十日午後三時楚山署管下興面面龍興洞溪谷に匪賊三名潜伏しをるを探知した警備駐在所では杉原巡查部長以下五名をもつて搜査隊を組織し十一日未明を待つて潜伏せる家屋を包圍したが早くも見張人はこれを發見し直に發砲したので搜査隊もこれに應戰し一方杉原部長は降伏を勸告したるも賊は死物狂ひとなり猛射を續けるので杉原部長は決死の勇をふるひ勇敢にも賊陣に突入し三時間余餘の上賊三名をたふしモーゼルピストル三挺小型ピストル一挺とダマ多數を押收したが杉原部長は腰部と腰部に貫通銃創を受け生命危篤である、急報に接し楚山署長は公醫と共に現場に急行した

伊皇太后 葬儀

盛大に執行

【ローマ十一日發電】ボルヂガラにおいて崩御されたイタリー皇太后陛下の遺骸をのせた葬儀列車はけさローマに到着した、停車場には皇帝皇太子はじめムッソリニ首相以下閣僚その他多數の御出迎へをなし御遺骸は軍隊の莊嚴裡に運ばれパンテオンにおいて葬儀が執行された

京城運動場 使用料

十月以降に 四千圓

大正十四年十月十六日より同年十二月末に至る京城運動場使用狀況を聞くに競技場全部使用されたのは朝鮮神宮競技大會の三日間のみでこの使用は無料野球場は有料八回練習四回で四百十二圓、トラックフホルドは無料が二回で四十圓庭球場は練習が六回で六圓、合計四百五十八圓が使用料として收入された譯であるがその大部分は野球場の使用料であるといひうる。又入場者の數は十月が三萬一千二十二人、十一月が八千八百五十六人、十二月が僅に七十四人、合計四萬百四十二人でこの入場料金三千六百九十九圓、使用料を合せて四千百五十七圓の收入があつた

京城府の マーク

三月まで延期

京城府が昨年十一月に募集した府の「マーク」圖案募集の締切りは本年一月末日までであつたが十二日までに集まつたのは百十四名だけなので、府では圖案募集の最後をきする爲締切り日を延期して來る三月末日までとなした

新古書畫 展覽會

十六七兩日 美術俱樂部

佐々木、前川、黑田の諸氏の世話で淺上忠助、和田常市、倉田繁助淺川伯教諸氏が相談役となり兩日晝夜にわたつて龍山町の美術俱樂部にて左の方法をもつて美術研究會を開催することゝなつた。その方法は各贊成者持ち寄りで、新古書畫並に骨董品を陳列し、鑑賞し合ふので賣買は絕對にしないといふ規定で催し物としては渡邊綱氏燕茶席を設け會員および招待者には茶菓の饗應をなし、他に十七日正午より諸藝俳優並に有志の諸上揃藝等をなして藝術漫遊を盡くすはずである。搬出品は一人につき書畫三點器物三點以内にして出品物には一々火災保險を附して鄭重に取扱ふこと勿論であるといふ

廿萬圓 騙取犯人

公判開廷さる

【大阪電報】昨年末日銀支店で五萬圓騙取された犯人は不明なるも十五銀行で廿萬圓騙取されたのは直に捕はれ犯人和歌山縣海草郡三田村元十五銀行員今井常一（三〇）は十四日公判あるはずで犯罪動機は懸賞がつらく當たるので銀行にかよふ内遊興して一萬圓を騙取して解雇されたのがもとであると

青少年團を 指導する

京城府新企畫

今や社會の百般は複雜となり殊に思想方面における混とんたる狀態は國家をして益々危殆に瀕せしめつゝあり自然當局の社會教化はいよ〳〵切實を訴へつゝあるが京城府にてはこれ等社會教化に關し府内の青少年團を指導するの必要を感じ大正十五年度豫算には右指導費として約三百圓を計上して統一をはかる計畫らしくこれと共に内鮮青少年團の融和を期して思想善導に努める由である

ミツボ會二の替

京城劇の純國劇ミツボ會一行は昨夜も大入滿員で大好評であつたなほ七回目替り藝題としてもつとも得意とする連鎖劇『吹雪の夜』五幕▲二番目大俠客劇▲新時代劇『丹次の最後』二場を出すと

眞相調査

列車襲撃事件

[illegible]りと睨きカダルヤラ駐在米國領事に調査報告を命じた

たんせきぜんそく

慢性も急性も 治療は龍角散

RIUKAKUSN.
The Excelent Medicine for the Cough and the Asthma

たんせきから肺炎にならぬ要愼に一番よい 風心地から、たんせき、ぜんそくの氣味となれば次には肺炎、肋膜炎、肺結核等に變症し易い。この危險をピタリと止るには鎭咳袪痰呼吸器病專門藥龍角散の特長で、たんせき、ぜんそくに罹つたら直ちに本藥を服用して完全に治療なさい

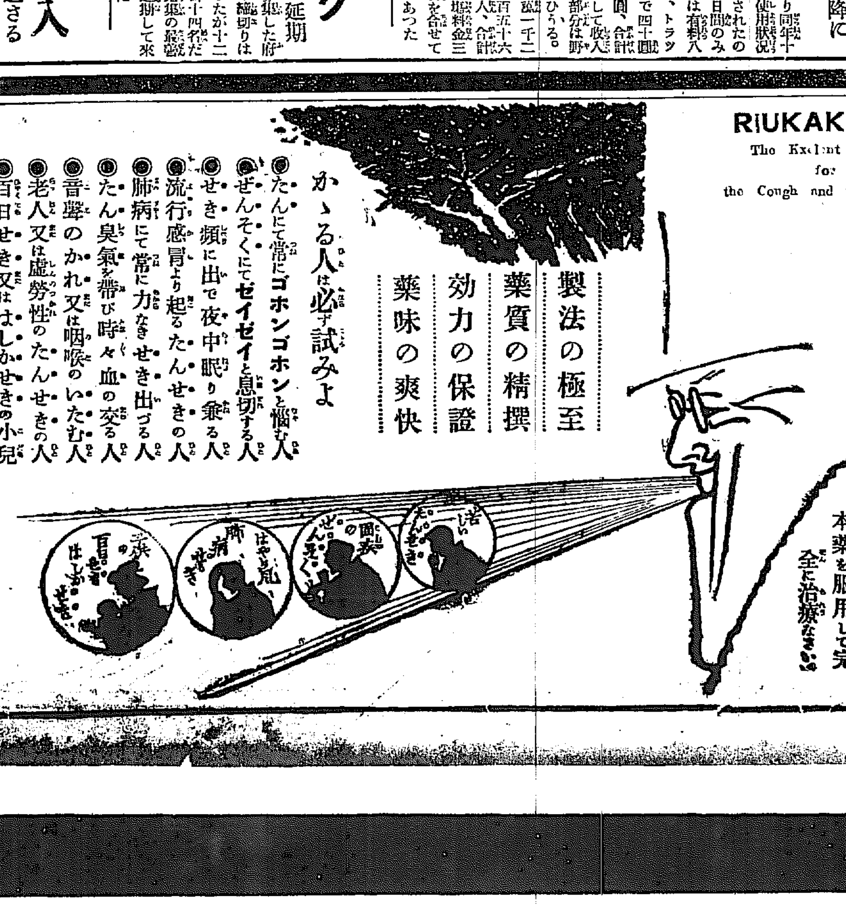

製法の極至
藥質の精撰
効力の保證
藥味の爽快

かゝる人は必ず試みよ
◎たんにて常にゴホンゴホンと惱む人
◎ぜんそくにてゼイゼイと息切する人
◎せき頻に出で夜中眠り兼る人
◎流行感冒より起るたんせきの人
◎肺病にて常に力なきせき出づる人
◎たん臭氣を帶び時々血の交る人
◎音聲のかれ又は咽喉のいたむ人
◎老人又は虚勞性のたんせきの人
◎百日せき又ははしかせきの小兒

其他呼吸器疾患のたんせきは如何なる惡性にても凡そ一二週間服して服用ば其効力速かに顯れ、少量にても奏効著しく殊に副作用なく服み良ければ藥嫌ひの人子供にも適す。

登錄商標
龍角散

定價	
二日分	二十錢
三日半	三十錢
一週間分	五十錢
二週間分	九十錢
五週間分	二圓
八週間分	三圓

本舖 東京市神田區豊島町 藥劑師 藤井得三郎
振替口座東京一九〇九一番 電話大手 七二〇八番

▽取次……全國藥店にあり△

再生の春 (60)

長田秀雄作 小寺耕嶺畫

現代の不平（五）

朝雄はどてらのまゝ廊下へ出ると、途中で香池に出會つた。香池は珍しく洋服をきて、ハイカつた姿をしてゐた。ネクタイも黑いのを無ざふ作に蝶結びにしてゐるのが、よく似合つてゐた。部屋へ入ると香池はすぐオーバアをぬいだ。

『けふはハイカラだね。』

朝雄は火鉢の向ふに座布團を出して、笑顏をしながらその後の挨拶を交すのだつた。

『いや、いやほろ服でね。』

と、香池はすぐ胡坐をかいて、

『時に、昨夜は失禮したよ。何しろ遠いんでね。夜は艙場さ。けさもね、もつと早く出てくるつもりだつたんだが、僕の寢坊でね、それに起きてみると、この通りだらう。全くけさの雪はちよつと驚かされたよ。』

『はゝゝ、お多分に洩れないね

『僕はきつとそんなことだらうと思つたんだ。でも、昨夜は長く待つてゐたよ。』

『濟まなかつたよ。』

といひながら、謙二は室內を見廻した。床の間に古ぼけた軸がかゝつてゐるだけで、別に裝飾はない。いかにも旅館らしい感じのする部屋だつた。しかし、朝雄と女連の客だといふことを思はせた。

そこへ、女中がしきゐ際へ來て障子をあけて、

『お呼びでございますか。』

『いや……あ、おい、呼んだのかい？』

朝雄はちよつと狼狽して、隣室にゐる君子に聲をかけた。

『はい。……あの、こちらへちよつと……。』

改まつた調子の、君子の返事が聞こえた。

何となく、夫婦氣取りのところが十分現れてゐて、謙二はちよつとくすぐつたいやうな感じがした。

『はい。』

女中は障子をしめて、隣室へいつた。何かぼそぼそと女中にいひ付けてゐる君子の聲がした。

『一體、君は何日こちらへ來たのかい？』

謙二は思ひ出したやうに訊いた。

『四五日前、先月の三十日だつたよ。』

君子がなかなか入つて來ないので——といつて、呼ぶのもちよつときまりが惡いし——朝雄は自分でお茶をいれて出した。

『さうか、ちつとも知らないもんだから……』

『ふうん』

と、朝雄はさてはといふやうな顏つきで

『僕は非常に突然でね、電報を打つたんだが、途中汽車の中から打つたもんだから、君のところの番地が東京へ出せないでね。あの都留君にだけ打つたのさ。あの男から知らして貰ふやうにしたんだが、ぢや知らせなかつたんだね？』

それで、初めて様子が判つたと思ひながら、謙二はしかし都留と聞いて、忽ち暗い顏をした。

『さうかね。道理で葉書にはそんな風に書いてあるのに、通知もないし、變だなアと思つてゐたよ』

『人名錄か、日記でも持つて來れば歸つたんだが、みんな置いて來たんでね。ほんのきのみきのまゝさ。』

『うむ……、さうだつたか。』

それほど火急なことであつたとすれば、その成行きのことも、ほぼ想像されると、謙二は思つた。

自分達が出發して來た時のことがまざまざと謙二は思ひだされた。あの時の緊張した心も過敏となりきつた神經——それは、今思ひだしても息詰るやうな鋭敏な冒險沙汰であつた。

それを友だちは、今經驗したのかも知れない。自分が盲目もふらないで、ひた押しに押し進んで來た道を、彼等はうしろから追つかけるやうにして、あるいて來つゝあるのである——

朝雄の今度のことは、まるで自分の行爲の跡を見せつけられてゐるやうな氣がして、謙二は何となくさんざん愧の念が起こるのを覺えた。

ほんの暫時、二人は沈默に入つた。ちよつと暗い壓迫を二人は互ひに受けた。

『だが……。』

と、謙二はやがて口をきいた。

『君もまたくるチャンスが來たね。ついこの間まで、もう駄目だとさじを投げてゐたやうだつたが……』

『うむ……』

朝雄は溜息を洩らして、

『運命ほど恐ろしいものはないね。』

二人は感慨深さうな顏を見合つた。

『御免ください。』

合の襖がそつと開いた。君子が入つて來たのである。

學藝界

◇南鮮川柳大會 鳥致院川柳社主催のもとに來る十七日正午より鳥致院驛前小川待合において開催する。宿題は笑顏、飾各三句吐（當選者）投句は鳥致院米谷鯛山子宛のこと會費一圓。

◇東洋畫會新年宴 十一日午後四時より市內長谷川町金谷園で開いた。出席者は三戶萬象、柴田紫門、金生鐵、加藤松林、和田米海、池田勝山、服井光雲、大舘長節、杢鉏、松田正雄、那須雅城諸氏ほか來賓數名。

◇小川千甕氏（畫家）客臘來黃疸を病んで靜養中。

◇賽耕一氏（文士）東京市外大森新井宿一四五一

◇森岡緑山氏（俳人）十一日夜京城發湖南地方へ旅行。

俳星大田に集まる
風骨庵の新年句會

それは去る四日であつた。南からは與山の吳子、釜山の島三公、榮山浦の公蝉、金泉の稞骨、砂村諸氏、北からは定州の帆影郎、京城の柯子、蠍、黃耳、鶴仙、互明、それに筆者、永登浦の綠蛍、金剛城諸氏の竹甫、天安の白骨、金剛城諸氏が遙々出席する。これに大田の熱心な同好者が加はつて風骨庵で新年俳句會を催したのは……出席者總數四十數名。此地としては稀らしい盛會である。なほ斯くの如く諸方から集まつた例は他のいづれにも見ることはできまい。課題は『新年雜詠』『多龍』酒題六句。夜をこめて降る雪の音を聽いて靜かに句作に耽るのであつた。

風骨氏の披講で探題後は何時の間にか膳が運ばれる。盃が取交はされる。或は初對面の挨拶を交はし或は久濶を叙するもあり、互に頭のゆんだ頃は、誰れ彼れの隱し藝で正月氣分は彌が上にも濃やかになつた。

やがて鷄の鳴く頃には、南へ歸るものは北に去るもので座は幾分しらけては來たが、それでも何時はてようとも見えぬ。雪は次第に降りつのつて來た當夜の收穫中主なるもの次のとほり（左）

七點句
蘇鐵鉢にひそかの草や多龍　稞骨
惣一つある明るや多龍り　島三公

五點句
海鳴りの遠近に多龍りけり　柯子
初東風や畑の中の小松原　島三公

四點
短冊の天地たしかめ試筆哉　陽水
病床や白天井の初明り　鶴仙
高窓に富天見ゆる初湯哉　帆影郎
藏入や釣瓶の高さ仰ぎ見し　綠蛍
句座人の並び隱しぬ鏡餅　島三公
松の內玄關暗く靑狀あり　洞水

三點
やゝ高く見透す道や多龍　同
踏切に一たまりせり初詣　飛山
參殿の立てかけ垣や多龍　左人
多龍ほこりさしたる初枕　瑛子
外羽子浮かせ河の流れ哉　不倒
女も來て灯を點す欲寄多龍　互明
この窓の遠山なみや多龍　左人
匙の灰の減るばつかりや多龍　黃耳
多龍る夫婦に歩み寄る子哉　稞骨
煙絡らむ旋木立や初明り　鶴仙
餅花の影を敢めて雇子福　島三公
多龍る夜頃の月の玲瓏と　綠蛍
旗居の門松の月眺めけり　同
渺々と夜の暁を見め多龍　同

其他の句
萬歲や見知顏に眼を外らし　風骨
初日影障子にあかあかと　飛山
熨斗剣を食ふ折菓子や多龍　冷味
鏡玉や句座の灯に映ゆる軸　竹甫
親と子の舟の住居や松の內　滌步
羽子摺し男つゝ見てゐたり　柯子
老いてなほ丹健かや初沸し　麥雨
多龍る岡に白き德利瓶　世外
錦繪の瓶灯に靑し福壽草　砂村
ほろ酔や門松に衣觸れ通る　春汀
初明ゞ次第に映ゆる字額哉　天然松
賀客まだ網も偏る藤椅子哉　稞骨
大家族住む石門の飾かな　陽水
多龍籔裾の枇杷咲きにけり　胡蘇
お元日小さき庭の禮茶かな　暗光
一介の逆瀬の堀や多龍　綠蛍
多龍る倖根に雞啼く日中哉　鶴仙
元日の鐘つきに出しお僧哉　帆影郎
町へ來て狹き住居や多龍　不倒
賑かに去りし遊女の年賀哉　白骨
多龍塀より高き積松葉　空蟬
締ひし木戸のしまりや多龍　洞水
多ごもり居間を移して掛曆　虚國
多龍の父久かたの機嫌かな　遐
注連太き千石舟や初荷札　金剛城
しつらへし郵便受や多龍　黃耳
頻き來し俳書たのもし多龍　瑛子
一人ぼつちなる雜煮と多龍　互明
引越して只多龍るばかり哉　島三公
折々や双六の子等高わらひ　左人

新しい出版物

◇眞砂（一月）來るべき時代の文壇に先驅すべき新作家を推奨するため全力を注いでゐる。創作、散文詩その他滿載（二十五錢東京本鄉區春木町其社）

◇滿洲スポーツ（一月）運動全般雜誌……三十錢奉天淺間町奉天體育協會出版部▲江原小彌太個人雜誌（一月）三十錢東京牛込筑土八幡町二一越山堂▲藝文佛教（一月）二十錢京城壽松洞八二其社▲朝鮮山林會報（一月）三十錢京城市外淸凉里林業試驗場構內其會▲京畿教育（一月）二十錢京畿道廳府內務局內其會▲朝鮮教育（一月）三十錢京城仁寺洞朝鮮發行所▲實業之大阪（一月）三十錢大阪住吉區天王寺町其社▲生の礎（一月）十錢神戶市大谷町一丁目イシズヱ會

讀者領分

▲音樂會主催につぐ十五歲以上の客は全額を取るなんて他に類例がないぞ料金徵收を行つたその理由を問ふなは保證の客に接する態度を他館に見習へ（明太の子）▲京畿道保安課にては今回大英斷を以て有給無責のモーロー自動車屋の許可取消しを使用に堪えぬ黑自動車の改善等を期せられ償面目の營業者は大いに喜んでをりますがこの機會に大斷して各營業者の自動車を深夜に運轉す態度も改善されたし（一營業者）▲郵便局の事務員ですが毎日切手消印の時中にある鑿の御紋が目に入つて滿足にスタンプが打てません【湖南O生】▲正月二日に御贈物に御こし下さつた時店先に金の指輪を御忘れになりました（御客様大切に保存してあります）大和町二ノ七五ショーカドー菓子店）▲京城の職業紹介所の所在地を一般に確實程度御解答下さい（仁川娘もつ父）△京城明治町に府營職業紹介所あり（係）

經濟欄

京取市況（十二日後場）

[illegible]

謹賀新年

京元線鐵原 鐵原印刷所 森本文明

鐵原郡廳 郡守 趙周顯 財務主任 朝田直夫 庶務主任 中村芳次

殖產銀行鐵原支店

三島竹男

鐵原面事務所 職員一同

鐵原郵便局 俱樂部一同

鐵原 東州金融組合

鐵原煙草元賣捌組合 代表者 小宮山八郎 理事 鶴岡十九三

江原道鐵原外村里 金剛山電氣鐵道株式會社

鐵原邑內 東洲俱樂部經營 食料雜貨 川端商店 電話六七番 振替九七〇四番

土木建築請負業 長谷川明治 鐵原邑內 電話五六番

鐵原邑內 公醫 諏訪等 電話二五番

鐵原旭町 製菓 メリケン粉 卸賣 福乃屋 電話一三番 振替九六七三番

京元線鐵原 鐵原自動車商會 電話二四番

鐵原面官田里 鐵原金融組合

京元線鐵原 木材 木炭 賀陽材木店 電話二九番 昨年中ハ色々御厚情蒙リ有難御禮申上候 本年モ宜敷御引立願上マス

日鮮雜貨 御小賣 鐵原旭町壹丁目 藤澤商店 電話四三番

不二興業株式會社 鐵原農場 電話一七番

會席御料理 鐵原邑內 廣島屋 電話二六番 春太郎 助六 ぽん太 力弥 糸子 八重子 小かつ るよ 染太郎

京元線鐵原驛前 學校組合評議員 富田兵一 電話四八番

京元線鐵原邑 八百岩事 食料雜貨 世帶道具 並ニ生魚 中下岩太郎 電話五八番 振替京城九九六七

京元線鐵原邑 度量衡器 委託販賣 日用雜貨 米田信夫商店 電話三二番 振替京城五五八二番

鐵原官田里 藥種商 五島正賢 電話百五〇番

金剛山電氣鐵道株式會社 鐵原水利組合 鐵原指定旅館 山口屋旅館 秋本慶藏 電話二五番 鐵原邑內

郵便所長 池 泰 鐵原驛前

京元線鐵原旭町 和洋御料理 生そば 仕出し 精養軒 瀨野繁太郎 電話五一番

安東縣石堂前街 各國雜貨 今井洋行 電話番外長三番

お母様の時代からおなじみのホーカー液の本舗が大正十二年の秋震災で工場破損の爲め一時王子分工場のみで製造されて居りまして、兎角ホーカー液が品切の店も御座いましたが今度立派な本工場新築落成と共に最新式の機械その他設備も完全に整ひました故製造能力も增大し製品は充分間に合ふ様になりました。從つて全國に向つて大發展大活躍を企てゝ居ります。今後は新設備によりて改善されました優良なる製品をどしどし發賣致し專ら商品の新鮮を期し皆様の御期待に酬ひ奉り御厚誼に報いたいと存じます。そこで全國の愛用者名簿を作りたいと思ひますからホーカー液御愛用のお方はハガキに左の形式で御投書下さい。

締切近し

プラチナ時計は誰の手に？

△締切 大正十五年一月十五日
△發表 大正十五年二月本紙上

ホーカー液（懸賞）

問題（用紙はがき）
一 ホーカー液のコルク（瓶の栓）に燒印が捺してありますか
二 ホーカー液には何なきゝめがありますか
三 廣告を御覽になつた新聞名
四 いつもホーカー液を御求めになる商店の所と名

景品 抽籤の上で差上げます
一等 プラチナ時計 五名
二等 男女用旅行鞄 拾名
三等 五圓債券 貳拾名
四等 ホーカークリーム 五百名

△宛名 東京神田和泉町 株式會社堀越嘉太郎商店 廣告部懸賞係

耳鼻咽喉科專門 坂井醫院 醫學博士 坂井清 入院隨意 診察時間 午前自九時至正午 午後自三時至六時 電話 醫院本局一六四 自宅本局七五八二 京城南大門通日本生命ビルヂング

諸機械設計製作・各種印刷機修理・並ニ考案改造・圖案理化學器械・室內裝飾金具類及ビ鍍金鑄色一式其ノ他一般鐵工業…… 京城本町二丁目五十三番地 開正舍工作所 商業銀行本町支店横突當 電話本局三二二九番

謹賀新年
大正十五年一月
白菊石鹸 黃菊石鹸
の發賣以後店務彌々隆昌、創業第二春を迎へました事、江湖御愛顧に據る所と拜謝致します。尚は次いで新發賣の德用無比、奉仕的廉價品として好評、不相變御引立の程偏に願ひます。
東京・大阪 本舖 三ツ組商店 店主 三輪初治郎
東京本所 製造元 芳誠舍 舍長 保々誠次郎

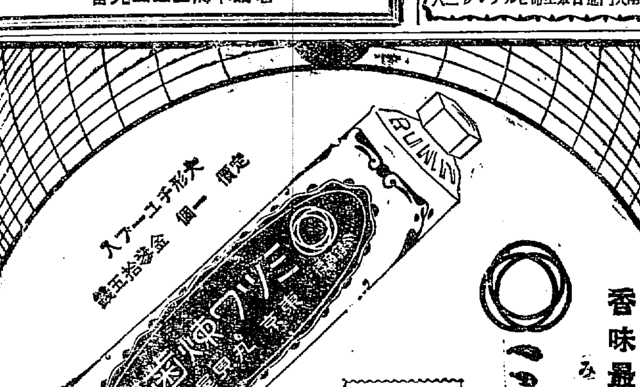

香味最も宜しき
ミツワ煉歯磨
（化粧品店、藥店、雜貨店にあり 貴店に無き時は本舗より直送す）

特徵
臭く無い
苦味が無い
味が良い
匂ひが快い

最新の口腔科學に立脚し、幾多の實驗的研究を重ね、精選せる原料並びに特殊の貴重有効藥品、及び高級芳香料を、特殊の操作に依つて精製したものですから、克く口腔の保健に適し、歯を強く美しくする、高級口中衞生料でございます。殊に味良く香好きが故に、何方も特にお悦びに成ります。卽ち從來の類種の如き脂臭さや、苦味などは絕對にございません。更に例へば直ぐと玉露の茶を飲んでも、其微妙な味に障りは無いのです。

▽はじめて出來た理想品です
▽舶來品と比較御試用を乞ふ

ミツワ石鹸本舗 東京 丸見屋商店

夕刊
京城日報
發行所 京城府大和町一丁目 京城日報社

內閣意見不一致

【東京電報】政府は對議會策につき種々考究して居るが未だその態度を決定するに至らず寧ろ加藤首相と黨出身閣僚との間に意見の不一致なし居るに鑑し濱口藏相若槻內相及び安達遞相等は理論上誤りなくば解散をなすべきでと主張し……ためには解散を斷行すべき時期ではなく憲政會のみの立場において政治を左右すべきものではないと……を訪問し最近首相官邸における閣僚の往復は頻繁である

本黨が硬化すれば 解散は免れ難い

貴院關係は大丈夫だが―と 首相は既に決心し

幹部に其覺悟と準備を促す

【東京電報】政府は政友本黨が分裂後形勢漸次不穩化する模樣あるに鑑み對策考究の經過兼ねた結果閣僚の意向もほゞ一致し加藤首相のはらもまた大體決した模樣である、即ち政府として近く開かれる閣僚と憲政會幹部との聯合懇談會席上でも政府の方針に基き十分の打合せをなし遺憾なき方策をたてるであらうが、今政府首腦部若くは本黨が硬化するにおいては解決は免れ難い形勢となつてゐるから本黨の誠意なき限り政府と本黨は事毎に衝突 閣議を脅悟で進まねばならぬとし、首相は政友會、本黨何れか反對…むしろ此際の決意をほのめかしてそれとなく注意を與へ各首腦部の覺悟と準備を促してゐるといふ

首相の意向 を伝聞

するに今議會の重要問題たる…についても…派三機の意向あり政府と本黨との關係は比較的接近せるもこれが一致は困難なるべく、對し政府は對貴族院關係は研究會と交渉問題も…の可能性あり前途樂觀を許し得ずと見てゐる、しかしての諒解により大事はあるまいが、衆議院に至つては分裂後の本黨は四圍の事情から繼續主義を捨るの外なかるべく十中、八、九解散

本黨の分裂は…… 大勢に影響せぬ

我黨は既定方針通りに

憲政會の對議會策

【東京電報】憲政會幹部會は十一日午後二時本部に開會横山幹事長より政友本黨の分裂問題につき本黨の分裂は豫期してゐたところであるが我が友黨たる新政俱樂部には何等影響なく脫黨組と政友會との關係は相當考慮を要するか、脫黨組が政友會へ入黨すると否とは政界の分野に多少の移動を生ずるに止まり第五十二議會の大勢には影響なきより我黨としては既定方針に依り邁進する外なしと信ずると挨拶し藤澤、町田各總務より議…見開陳あつたが結局脫黨組が今後政友會と合同する事は公人の面目上不可能である、然し今日の場合この問題には細心の注意をもつて形勢を觀望する外なしといふに意見の一致を見た、なほ二十日の……に入り

我黨の意氣を 天下に知らす

正面の敵は政府と憲政會 本黨には適度の措置を

政友會の意氣込み

【東京電報】政友會は十一日午後一時半より田中總裁邸に最高幹部會を開き、對議會策協議に先立ち各方面の狀勢につき意見開陳あり要するに我黨の方針は政策第一主義に基づき公明正大自主獨往の大旗を掲げ勇往邁進するを我黨の方針とする所にて我黨の向はんとするところは昨年十月全國支部長會議で田中總裁の述べた如くすでに矢はつるを放れたものであるゆゑに政府および憲政會を正面の敵とし、殊更脫黨組の新組には我主張を極力主張するは勿論猛烈に攻擊して我黨の意氣を天下に知らしめることゝし次いで對議會策の協議に入り

一、政府及び憲政會に對しては正面の敵として堂々と施政方針に對し質問戰を爲すこと、
二、本黨に對しては其實際問題に直面して適度の措置を採ること
三、同交會に對しては相當の機會に相互の會合を圖し共進退動作に付き協議すること
四、其他に對しても出來得る限り意志の疏通を圖ること
として最後に教育費、鐵道、師範教育、海軍補助艦建造、多額議員の選擧、綱紀肅正、郡役所廢止等の諸問題につき意見の交換をなした

大會準備につき決定したのち對議會策につき協議し、議事進行かゝりは各派共交渉する事としこの問題は院內總務に一任と決し、又金鵄勳章年金增加問題につき協議し安達…より相當考慮する旨の答辯ありて午後五時過ぎ散會した

洋食器の御用は
專門の十屋へ
京城本町二
電本一六〇二

首相貴院の 惡化を憂慮

【東京電報】加藤首相は十一日午後六時半官邸に貴族院出身の政務次官たる水野直、井上匡四郎の兩子および矢吹省三男を招き晩餐を共にした後首相から最近傳へらるゝ所では師範教育費、鐵道計畫改訂並びに外交等の諸問題について貴族院の形勢が惡化するやのおそれありとの事であるがこの點につき御盡力ありたい旨を述べ各政務官においてもその點は十分努力するつもりであると答へ散會した

田中男の 推薦未定

協同會幹事會

【東京電報】協同會では十一日午後華族會館に幹事會を開き男爵議員の補缺候補として田中通一男推薦問題の件につき協議したが贊否兩論に分れ讓らず遂に當日は決定をみるに至らずして散會したが十三日更に會合することゝなつた

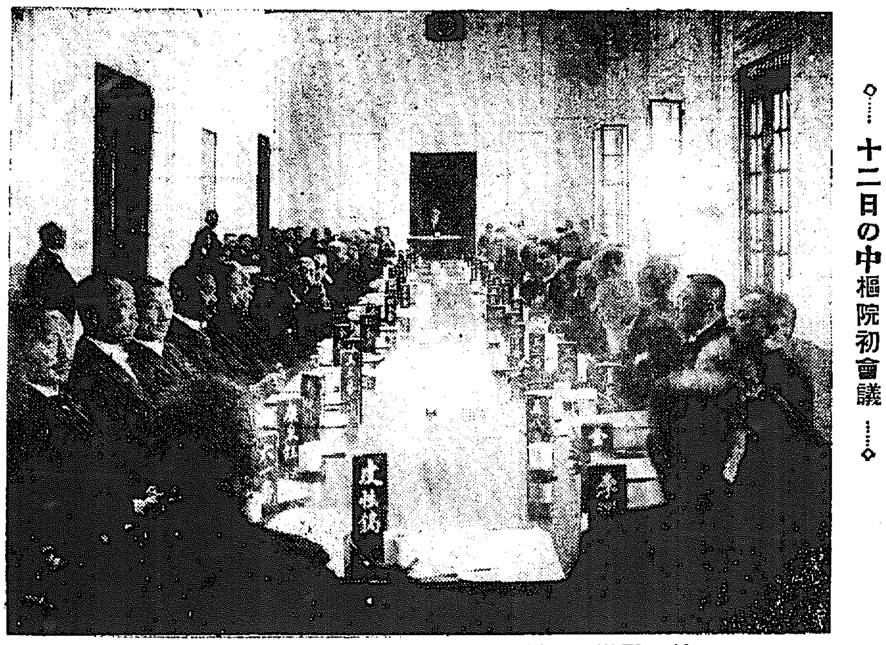

◇……十二日の中樞院初會議……◇

產業開發に 一歩を進む

中樞院初會議に於ける

齋藤總督の演示

中樞院初會議は豫定の如く十二日午前十時から本府第一會議室で各局長も列席開催湯淺新總監が議長を兼務するはずであるが、生憎病氣引こもりの爲副議長李完用侯が議長席につき會議を開催したが今回の會議は各方面の意見を披瀝きする事になつて居るので種々の意見が交換されたが、猶引續き十三日も開催せらるゝはず因に當日の總督の演示總督の挨拶は左の如くである。

茲に第六回中樞院會議に臨み一言所懷を述ぶるを得るは欣幸とする所である。今回の會議には特に諮詢すべき事項なく、主として時運の推移と施設の通達に伴ふ民情其の他地方狀況の實際に付各位より親しく其の觀る處を聽取せむとする趣旨で各位の會同を煩した。顧ふに昨年は邇來稀に見る大旱害の爲に…

安定し 農產の收穫亦豐

…たるの中に經濟金融徐々に恢復しつゝあり特に朝鮮神宮の御鎭座國有鐵道の直營、國勢調査の實施等相當多事であつたが幸に官民の協談に依り略所期の效果を擧げ得たのは各位と共に同慶に堪えない唯七月漢江及洛東江氾濫し沿岸地方に未曾有の大水害を蒙つたのは最も遺憾とする所であるが官民一致機宜の措置を誤まらざりし結果救濟方法等見るべきもののあつたのは不幸中の幸である殊に皇室に於かせられては巨額の內帑を賜ひて救濟の資に充てしめられ、尙被害狀況視察の爲特に侍從御差遣あらせらる等、叡慮深遠洵に

感激に 堪えない次第で

ある。又內地に於ける官民の熱烈なる同情の下に諸方面各階級の人士より義捐金を寄せられたるは深く感謝せざるを得ない。次に明年度以降計畫中の施設に付一言するに、大正十五年度豫算は前年度に於ける整理緊縮の後を承け且歲計の現狀に鑑み依然緊縮方針の下に之を編成するの外なかつたが產業の開發等從來の施設に對して一步を進むるの緊急なるもの多く、是等に對しては財源の許す範圍內に於て夫々所要經費を計上した。今其の主要なるものを擧ぐれば先づ明年度以降十四ケ年計畫として卅五萬町步の土地改良事業を完成すると共に肥料の增施を圖ることとして將來八百二十萬石の產米增加を圖ることとし

勸獎し

又大正十四年度より萬頃江及錦江に對し治水工事に著手したが、昨夏大洪水の慘害に徵し尙漢江、洛東江、龍興江、大同江に對しても明年度以降工事施行の新規計畫を追加し、更に產業の開發促進に伴ふ貿易の進展に應せしむる爲新に群山、木浦、淸津、雄基、多獅島、鎭南浦の六港に對し夫々港灣設備を改善することとし、尙年額新義州間一等道路を完成せしめ、國境道路に若干改修を行はうとして居る。其の他新に林政に關する中央機關を設けて林政の整備統一を圖ると共に林野に對し

積極的 施設を加ふること

とし又京城帝國大學は本年四月より法文學部及醫學部を開始する豫定である。近況の一端である。上叙は本府施設に關する事項の一端である。尙各位に於て緊要と認めらるゝ施政上の意見は腹藏なく開陳せられむことを切望する次第である。

官民の協調 努力を望む

湯淺總監挨拶

不肖曩に政務總監の任を拜し官制の規定に依り本院議長の椅子を汚すことと爲り、茲に各位と相見ゆるを得るは衷心欣幸とする所で今後各位の協力援助に依りて其の

職責を全ふ せんことを

期して居る次第である。今回の會議に於て特に諮詢せらるべき事項なきも各位より直接民情其の他地方狀況等を聽取せむが爲めに開催せられたる次第である。惟ふに各位は或は多年官界の要位にあり或は地方の先達者として民衆を指導し輿論を善導し、又熱心なる人物であるが故に各位の意見並に狀況の陳述は施政上資する所少なからずと信ずるものである。抑々朝鮮統治の

根本方針 は始政當初既に

定むる所あり爾來之が遂行上必要なる施設は產業教育土木衞生交通其の他諸般の事項に亘り漸次其步武を進め着々改善の實績を收めつゝあるは頗る欣快なる事實である。然しながら之を大局より觀れば未だ漸く其の初程を踏みたるに過ぎざるが故に今後官民協調一段の努力を以て精神上及物質上の開發に盡さなければならぬ殊に朝鮮產業上の要施設たる治山、治水、並產米增殖事業の如きは愈來年度より更に進境を見んとするの際なるを以て

一層官民の 協調努力を

望まざるを得ないのである。余は既定の方針に基き總督を輔佐し誠心誠意事に當り以て上聖明に答へ奉り、下民衆の福祉增進に努めむとす、希くば各位余の微衷を諒とせられ當局施設に對する意見は腹藏なく開陳すると共に施政趣旨の宣傳に努めらるゝ等當局と協調し相共に朝鮮開發上一層奮勵せられんことを

許世英內閣愈よ 段を支持す

先づ善後問題解決の爲

聯省會議を召集

【北京十一日發電】許世英內閣と段執政との關係は甚だあやふやなものであつたが同內閣はいよいよ段支持に決し先づ善後問題解決の聯省會議を召集することゝなり十二日の閣議に提出し明日公布するはずである

本黨總務聯合會

脫黨組を出し政府との間に愈角の風評をかもしたがいよいよ硬化して議會に臨むと政友本黨では九日午後一時から院內總務及本部總務との聯合會を開き對議會策について協議する處あつた寫眞は右より高見、小橋、中村、川原、松田、高橋、櫻內の諸氏

第二委員會は近く開かれる

◇……芳澤公使語る

【奉天電報】……があるが目下その見込がない、又今後聯合するや否やは目下の處明答し得ぬ、郭松齡事件は未だ回答がないが回答の時期は……本問題は用途の問題と東三省の關係あり各國の意見一致までは相當の時を要する……

丸山鶴吉氏 臺灣拓殖會社 總裁に內定

【臺北電報】前朝鮮總督府警務局長丸山鶴吉氏は伊澤臺灣總督の懇望に依り近く創立される臺灣拓殖會社總裁に內定した

拓務省設置案 審議を乞ふ

【東京電報】毎年問題となつて來た拓務省設置問題については黙々たる中に拓殖局長となつて以來色々これが調査研究を遂げつゝあつたがこの程立案脫稿を見るに至つたので近くこれを首相のもとに出すと共に行政調査會に提出しその審議を乞ふことゝなつた

人事消息

▲大村鐵道局長、南鮮地方出張中十二日夜七時歸任
▲大池忠助氏（釜山實業家）十二日朝入城備前屋旅館へ
▲川原勘十郎氏（北鮮木材會社取締役）同上
▲金英武氏（中樞院參議）同上滯在中
▲內田錄雄氏（平壤商業會議所會頭）十一日入城不知火旅館へ
▲富永平北警察部長 十二日朝入城天眞樓、二三日滯在

對山錄

◇しからずと、川上師團の話。
◇張作霖氏援助の疑ひありとてロシヤ人の對日感情必ずしもよろしからずと、川上師團長の話。
◇この議會は十中九は解散ときめて憲政會、和戰兩樣の準備を進めると。一和九厳の陣立とはどうだ。
◇松浦局長でさへ無産黨は當然の歸趨だとかたる世の中。案村にして一本氣なる黨を作つたらよからうもの、主義宣傳など裝飾を施すのがよくない。
◇主義宣傳の可否は別問題として少くも主義宣傳なしには無產黨は無意味だなんテことのあるべきはずがないでないか。
◇もうどこかで見立て濟みかも知れぬが、中樞院議長、總山專務、牧野支配人の同交會社は十九日創立總會を開く由。
◇後藤子等の一味、局面轉回の策動を開始すると。おゝこわや。

天氣豫報（十三日）	雪	後晴
溫度	十二日正午 零下三、〇	十二日最高 零下六、二
	十一日最低 零下一〇、一	

暴風警報

十二月午前九時 仁川觀測所發

風雪强かるべし

低氣壓滿洲南部を通過すべく平南北咸南北黃海道各沿岸を襲威す低氣壓中心は北支那にありて七六〇耗を示し東に向つて進行しつゝあり

七曜の劍

渡邊默禪作　（百五十）

花笄紳は更に膝鐵く、お静との呼びかけていつた。
「何にしてもこの手紙一通がそこもとの命とりぢや。夫と同腹の上脫走いたさせその跡を追つかけて京都に參り、人もあらうに濱の執政職を暗殺いたさうとしたその大罪人を逸脫させ、漸出鎭を……とりやり致さした罪蹤は歷然として、この手紙の面にあらはれてゐる。今までなれば知らぬ存ぜぬで逃げを打たれもしたらうが、今度こそはいよいよ逃れられぬ運の盡きぢやそれがしの舌一つでそのもとはすぐにもとうまる闕へ押籠められ、國もと盜りの上に罪い仕置に行はれるであらうが、それでも苦しうないか。どんなものぢや」
おりくくとおどかす。と、お静はひたいと泣き顏をあげて、銀色に輝くひとみににらまへながら、
たそれをいふにいはれぬ風情の嬌態と見たのであらう、顏九郎は眼をほそくして、思ひだしたやうに猪口をとりあげながら
「扉、そらもどうしたものぢや。傍についてゐながら、このやうな粗相を差だしたのを心づかずにゐるとは、穢はしごくじやきつとしかり置く。以後氣をつけい」
と、八百樓。遊所化は坊主あたまをつるりとなで迴して、
「はいはい、どうも恐れ入りました。一向に存じませなんだもので、すから、ついなア。このおわびにはクリクリ坊主になつて、といつたところで、あひにくおかはりのいあたまも、持ち合せませんから、お腹が立つなら木魚がはりにポクポクとお叩きなされるなりして、どうぞこのたびのところはお手……さまに御勘辨くださいませ」
「何の苦しいことがあつてよいものですか。それこそ私の望むところ。さ、早く繩を打つて國もと送りにしてくださいませ。道はりつけ、火あぶり、牛さき、獄門、何なりと御勝手次第。一思ひにお仕置をうけた方が、いやな人につけまはされて、うるさい思ひをするよりは、どんなによいか分りませぬ。さぞせいせいすることでござんせうねえ。ホヽヽヽ」
あきらめかあざけりか、その笑ひ聲が木がらしの音のやうにさびしかつた。
「馬鹿奴。やけのヤン八。不貞腐れになつて左樣なことを申す。望みとあらば獄門に上せてやらう。したが、その方一人だけにては濟まぬぞよ。國元にまかりある老母の幾江も同じ仕置にかけ、叩面か……すが、それでよいか」
語氣が激しい。母といふ一語はぐつとお静の胸を刺した。
「あの、お母樣までも……」
「勿論のこと。上にては母も同腹と見なしてゐる。親子應女、三人揃つての逆罪一家は斷絶ぢやッ」
「ええッ」
恐ろしい苦悶にさいなまるゝ彼女の顏は、一の際あを白さを增し
「果報奴。西瓜を買ふ時さへやあるまいし、そんな坊主天窓を叩いて如何なるんぢや。醉でもせい」
「はいはい。お安い御用で。併しお殿樣。聞けば聞くほどお氣の毒な話し。このまゝお仕置をうけさせにお國許へお送りになるのは、そりやあんまり無慈悲お胴慾と申すものでございます。第一、こんなお美しい御新造さまをお殺し申したら、女子のばちがあたつて罰があたりがつきませうぞ。あなたさまのお計らひで、何とかお助け申す御工夫はないもので」
「そりや、ないことはないさ。幾らでもある。いたつて簡單。たゞ身共のいふことを聞き分けて、ウンと一言いひさへすりや、それでよいのぢや」
「さア、そこでござんす。あなたさまのやうにおどし半分ガミガミ仰やつたんでは依古地といふものが手傳つて、はいと素直に頭をふれるものではござんせぬ。まアまアこれは屁にお任せなさいませ。何とでも話樣があるといふものでござんす。ねえ、御新造さま」
ずいとお静の傍に擠寄つて、泣きくづれた肩へ手をかけた。

肺患の安價療養法
容易に治る唯一の療法
今や我が國は全國的の不景氣に襲はれて居ります。健康者は元より永い間患ひ疲れた肺病患者は全く苦しみのどん底にあります此生活苦の中に肺病患者は高價無益な療術をやつてはなりません。私達の指導する最も安價な自然療法を是非實行していたゞきたい。之に關する說明はハガキでお申込次第特に贈呈します。但印刷實費の爲め、肺患の方に限ります
相州小田原新久海岸
自然療養社

製造直賣
額 襖 衝立
金屛風
井上屛風店
問屋
賣用向高級品製造卸 破格提供
大阪……

鑑界の福音
木槌の比類なき發明
人手を要せず自力自動に
新式　島羽式自動花蝶機
長崎 十五年式
カタログ進呈
大阪市……
中陽商店

確な 親切な 經驗ある
社長 資本 創立
大阪市土佐堀
大同生命

ヨナオ號製繩機
驚異の利目
在來アリフレたる製繩機と弊所新發賣のヨナオ號製繩機を比較御研究を願ます 如何に使用輕快能率の絕大 數年にて安價なるか!
特約店募集
カタログ進呈
弊社扱機・籾摺機・一枚刃轉稻扱機
元祖 赤島製作所
大阪市東淀川區中津本町
電話北六六〇二番

松茸年中栽培
西洋松茸（佛名シャンピニョン）栽培事業が如何に有利なるかは世間に定評あり近來特に著しき發展をなし內地及外國の需要……
進而日下京都府伏見町に大規模の栽培場を經營中に御座候
西洋松茸の年中栽培法一冊送料共九十五錢……
大阪市天王寺區谷町九丁目十二
日本シャンピニヨン株式會社
振替大阪三三〇一三番電話南六一八二番

洋酒、罐詰、飲食料品業者の羅針盤
大阪洋酒食料品同業組合 大阪罐詰同業組合 大阪淸涼飲料水同業組合 公認機關紙
週刊 帝國飲食料新聞
仕入、販賣には唯一の案內者たり 製造業者、新開業社には無二の指導者たる本紙を必讀せらるべし
見本は拾錢切手送附乞ふ
大阪市北區木幡町 帝國飲食料新聞社
振替大阪三六三…番
一ケ年前金…

本欄特別廣告一手扱 大阪今橋二 第一廣告社

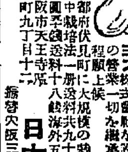
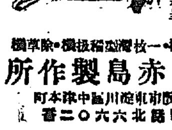

あの町この町 （六十）

一風變つた お醫者さん
手荒な療治を受けて患者に信頼される瀬戸氏
京城刀圭界の變り種

或る男が、大きな負傷をした事がある。そこゝの醫師にその手當てを頼んだが、傷はだんだん大きくなる、なんて京城はつまらない所かと、その外科患者は、天下の名醫を求めて朝鮮を離れた、福岡の九州大學に行き、手術を求めると、大學の名醫のいはく「瀬戸が京城に居るのに、なぜ九州までやつて來たのだね」と

回……是は　もう數年前となつた話の話、患者の感よりも、京城で瀬戸醫師があんまり有名でなかつた一證左であると思つて間違ひがないと共に、京城では高名でなかつたのに、遠く遙な九州ではかく有名であつた事を知るに好い一插話ではないか――今日この瀬戸では外科皮膚科の醫師瀬戸潔氏はわが京城では大きな存在となつて押しも押されもせぬ名國手であるが――旭町二丁目のだらだらな阪道にどつしりとはしてゐるが少し古びた玄關構へがある、そこが瀬戸醫院である、以前は、料理屋であつたとかで、廊下にも、昔のまゝの、意氣がかつた運び振や、木床が殘つてゐる、ちらちらとちつてゆく粉雪の降る夜、こゝで逢ごたつに、むつ言を若い男女が繰かへしたのも昔

回……情痴　の世界は、過去の夢の中におしこめられて、今はあられもない患者が、うめき聲をあげてゐるのである、阪をのぼりきれば旭町三丁目から南山町に通じられ、野道に紅燈のゆらぐ情趣が見られるのであるが、その地の利からくるのか、仇めいた女が、この醫院の玄關口をくぐるのも見られる、朝の九時頃から、夜の十時まで、外來患者があとを絶たず『瀬戸國手に多忙な日がくりかへされてゐる、『こんなに繁昌するんなら、助手の二三名もおいたらどうです』と親い間柄ゆえに、すゝめる人も、少くないが『助手が居るとかへつて心配でたまらない』と瀬戸氏は頑として聞かない、そして毎日あわただしき日にみてゐるのである、試みに朝まだき路上をあるいてみたまへ、ひ爪の音たからかに

回……大道　を驅走する馬上の一紳士がある、この紳士が、瀬戸氏の違つた一面である、馬術も仲々の達者、もつて、醫術と馬術に氏の天禀の『才』を見る事が出來る、醫院のあわただしいのに、一寸のひまをみつけて乗馬倶樂部にあらわれたり、冬にもなれば、競場大會の世話までやつてゐる、活動ずきなお醫者さんである、はじめて患者がこゝを訪れたとしてみる瀬戸氏が『少し惡いな！』といつて首をかしげる、『一體なんていふ病氣なんです』と患者が聞く、すると瀬戸氏はいふ『患者が病名を聞いて何をするんだね』とそして又いはく『僕を信用してゐれば好いぢやないか』と、醫師界の氣風がだんだん輕薄になつてゆくといふ聲はよくいはれてゐる、患者の意を迎へるに汲々として

回……太鼓　も持つてみるやうな醫者がふえてくる、そしてほんとの醫術に淺いお醫者がふえるから、めつたな醫院には行けないといふのが、この頃よく人にさゝやかれる言葉である然し瀬戸氏は格好な國手である、野太こなんかたゝいた事がない、患者に對して嚴格、かつ手あらである、傲かな氣に入らねばお斷りなさいといふ氣である、いへば一風變つた『お醫者さん』である、議論風發、よく談じる、また面白き『お醫者さん』である總督病院でも氏に一目も二目もおいてゐる、そして患者にげいごうせず、お手荒な扱ひをしながらも、上手な氏の手腕に信頼する患者がどんどんふえて行く、世上輕薄な人士のみ多くなりつゝありと見られるならば、氏は正に京城の一つの大きな『變り種』ではあらう。

けさの雪
北西一帶に降る

京城地方は正月元旦から雪模樣を思はせるやうな雲行しきりで寒氣も頓に加はり降り積んだ雪もやつと十一日の暖氣でぞろぞろととけた有樣であつたが、十二日午前はこやみもなく降り續いて京城地方は再び銀世界となり特に朝鮮神宮附近の雪は京城の新見物として雅人達に愛でられてゐる。この天候について京城測候所に聞けば、低氣壓が支那上海の上と北滿洲との二つあり高氣壓は日本海にあり朝鮮の氣候は不安定にて變化級數であるが十二日は北西部に降雪續き可成の降雨量を見る豫定であるが明十三日には晴れ寒氣一層に加はるであらうと

放送申込者 十五萬に達す
名古屋と大阪は合併
無線方策を變更す

【東京電報】東京放送局の加入者は一月十日現在で十四萬六千人に達しなほ每日七百乃至七百五十位の加入申込があるので本月末までには十五萬を突破するの盛況である大阪放送局は昨年十月末に四萬に達したのみでその後殆ど増加せず名古屋放送局に至つては一層甚だしく僅に一萬六千に過ぎず一向振はず兩局共經營難を極めてゐるこれに鑑み所轄遞信省では最近數ケ月にわたつて詳細な調査をなした結果一昨年樹立てた方策を根本的に變更するのやむなきに至つた則ち現在の東京、大阪、名古屋を合倂せしめて經營難を救濟し他に獨立した放送局は今後許可しない方針であると然して一昨年遞信省の樹立した策は我內地（臺灣を含む）朝鮮および關東州を二四に分ち現在の三局の外に北海道、東北、中國、九州臺灣に各一局即ち八局を許可し無線網を張るとになつてゐた

滿洲線 電信不通
無他交信に努める

十一日夜來の降雪の爲朝鮮滿洲間電信線は十二日午前十時不通となり大連奉天安東等へ有線通信の途なきに至つた。遞信局では京城無線局を介して大連無線と交信通信に努めてゐる

栃木山の斷髮式

引退して春日野を襲名した前横綱栃木山は去る九日午後一時から國技館に新築の出羽海部屋で秋元伯朝子の手により盛大な斷髮式を行つた（寫眞は秋元子の手で斷髮してゐる栃木山）

遺族扶助料として 二千圓までは支出する
第二次奉直戰の犠牲邦人 義勇兵十九名に

【奉天電報】第二次奉直戰に義勇兵として張宗昌軍に參加した邦人義勇兵十九名の犠牲事件につきては爾來支那側と交渉中であつたが未だ交渉纏まらざるよりこれ等遺族はさきに熊本において遺族協議會を開きその結果代表者二名は目下來奉し松井顧問を介して張作霖氏と折衝中であるが張氏としては義勇兵が張氏軍のために犠牲せられたか否か不明なるも取敢ず一千圓だけはその遺族に與へんと準備しありしも張宗昌氏との契約の遺族扶助料とは非常な差があるので結局二千圓あてまでは支那側より支出することになり目下遺族にそれぞれ照會中なれば近く圓滿解決を見るはずである

水災者に 生産敎授
富川郡で叭製法を

昨夏の水害罹災民の生活に困窮してゐる者に對しては各道共夫々救濟の方法を講じつつあるが京畿道富川郡では積極的救濟を講ずる事となつて生業を授けつつある、その一方法として郡內の罹災民八百名に郡叭の製造や販賣し國際を交付してこの農閑期を利用し叭類の製造を開始せしめた

掏摸の被害は 電車が第一
三百五十件一萬二千圓
四月と十月が多い

十四年度中に於ける被害總額

京城府內の十四年中におけるすり被害の件數は總計三百五十九件一萬二千四百二十八圓九十二錢で內檢擧されたものは三百十六件である、被害の最も多い場所は電車內で五十五件、その他停車場三十件市場五十件、街路新設地四十六件等は多い方である、季節方面から見ると四月の二千圓十月千七百四十三圓は最も多い月で六月の四百五十六圓十二月の四百九十六圓は最も少い月である、通して五六七八十二、一、二の七ヶ月は少く三四九十、十一の五ヶ月は多い、これを見ると夏とふゆかは事故が少く春と秋の氣候のよい時は事故が多い事になつてゐる、警察署別にすると殘年では本町の百七十五件が最も多く鍾路では鍾路の百六十件が最も多い

と

服部城大總長 辭任のうはさ
後任は上田井上兩氏か

【東京電報】服部京城大學總長は昨秋來文部當局と意見合はず赴任せず辭職を決意してゐるが當局もいよいよその辭任を認むることゝなつた、然して後任は上田萬年、井上哲次郎兩博士の呼び聲が高い

策士の惡宣傳か
政務總監更迭に乘じた
當局は全然否認する

右の問題につき學務當局の意見を聞くに服部博士が辭表を提出云々などの事實は少しも知らない。それは何れこの前の噂と同様又一部策士の惡宣傳であらう。この前の噂にも博士は非常に迷惑したもので、何等博士が辭表を提出する理由はない。現に豫算も全部博士が財務局長と共に查定したものであり、又大學の人事に關しても博士の陣容になつたものであり、全部博士が自分の理想を實現しつゝあるのである。そんな際に辭表云々などの事實がある譯ではないのだが、いづれ政務總監の交迭に乘じて策士がそうした宣傳をまことしやかに行ふものであらうと。

東宮殿下 御學問所開き
財政の一科を加へらる

【東京電報】東宮殿下本年の御學問所開きは今十二日行はせられるがなほ引續き毎週火木土を定例御學問日と定められたが本年からは更に財政の一科目を加へさせられ東大教授山崎覺次郎博士が御進講申上ぐることゝなつた

小鳥の 飼育奬勵
大阪、兵庫 和歌山で

【大阪電報】小鳥の飼育は趣味からで又副業として大阪兵庫和歌山等の府縣ではこれを奬勵し指導ずることになり大阪府で農務課內に大阪小鳥の飼育事務所を設けた第二回展覽會月二回小鳥新聞の配布をなし追つて販賣機關も設ける

特別事務員 養成所

朝鮮における郵便所數は總數五百五十五箇所であつて通信機關總數の八割強に相當しその事務成績如何は朝鮮通信事業の成績に影響する所甚大であるので遞信局ではさきに郵便所向き事務員の特別養成を計畫し京城釜山平壤元山淸津の五ヶ所にて各郵便所より推選した事務員百二十名宛を年二回宛採用として養成する事としたが今回第一回卒業生を出し本月末までに各出郵便所へ歸還せしむるはずであると。

密かに調べらる 斷髮の美人
『女性職業』の主幹で
同宿者との戀の縺れか

十二日本町署の高等係室に三十歳位の斷髮洋裝の美人が呼び出され別室で山根那部長の取調べを受けてゐたが美人は七日から旭町三丁目の東京旅館に投宿してゐる東京において發行の雜誌『女性職業』の主幹任井英江と同誌で呼出した理由は祕せられてゐるが右旅館で同宿者との情事關係が原因となりおもて沙汰の問題になつたものであると

安藤氏危篤

【間島電報】去る三日腦溢血にて間島醫院に入院中である間島龍井村內地人民會長安藤兵元氏は十二日朝來より危篤に陷つた

棧敷墜落 二名卽死
鬪拳大會中の椿事

【高知電報】高知縣安藝郡安藝町で十日開催大會中棧敷墜落しころげ落ちた者三百余名卽死二名もあつた。

大阪府の 入學試驗
地歷理科も加へる

【大阪電報】大阪府立中等男女學校入學試驗につき、十一日の校長會議にて三月の試驗は從來の國語算術の外歷史、地理、理科の問題を普通内容から簡易な問題をえらんで課することになつた

光熙町の小火

府內光熙町一の三二一林東勳方裏なんすて工場から十一日夜十時半頃出火したが直に消しとめ損害十五圓位で濟んだ

講道館の 寒稽古
十一日より開始

黄金町二丁目講道館朝鮮支部にては例年の通り昨十一日より寒稽古を開始した。支部長篠田李王職次官代理小田城大豫科部長の挨拶後嚴寒も物かは青少年一齊に稽古着一枚となり汗みどろとなつて火の出るやうな猛練習を開始した京城在住の有段者は殆ど全部顔を見せその他支部員總出の盛會であつたなほ來る十七日（日曜日）には午前十時より鏡開き式竝行多數昇段昇級者の發表あり又卅一日寒稽古終了式には大紅白勝負催さる由

日本畫家の 新年宴
昨夜金谷園で

在城東洋畫家金圭鎭、加藤松林、三戸萬象、柴田紫門、大舘長節、和田米僊、池田勝山、岡井光雲の諸氏に滯城中の那須雅城氏も出席して十一日午後四時から長谷川町金谷園において新年宴會を開催し、東洋畫家の職盟的情誼を助長することを議合し今後何等かの方法で一層お互ひの情誼を溫くすることを決して個々談合し、非常なる盛況裡に新春の宴を張つたが、同席には各新聞社の記者、鮮展の役員等も招かれて居た

相互利殖組合 返金を命ぜらる
日掛貯金十一萬圓を募集した朦朧組合

東京市下谷區相互利殖組合長三澤隆亮（三〇）と東京芝區同組合長前澤康造（三〇）の兩名は大正十一年頃から低利資金貸付相互利殖組合を組織し東京に本店を設置して內地樺太朝鮮都市をはじめ滿洲にも京城、大邱、京城の外二十數ヶ所に支店出張所を設け日がけ月がけ貯金十一萬圓を募集してゐたがこれは銀行業に違反するもので業務停止を命ぜられ契約者に返金を當局から命ぜられてゐるが右兩人は何等資金なきもので到底返金の能力なくまた三澤は大阪に日本商工金融株式會社をおこし各地に支店、出張所を設置しその代表者から身元保證金として會社の株を持たせ、その擴込金三萬七千五百圓を受領し一種の會社詐僞を行つてゐる由で或は事件の進展と共に背任横領罪を構成するかも知れぬのでこの程本町署に檢擧され九日京城地方法院檢事局に送られた

鍾路の小火

十一日午後六時頃府內鍾路一丁目九二番地洋服商林鳳燮方より發火したるを附近通行中の者が發見しさいはひ大事に至らず三坪位燒失したまゝ鎭火した原因は煖爐の不始末から

金と失戀から 文子を撃つ
傷は急所をはづれ
生命に別條なし

【パリー十一日發電】竹林文子をピストルでうつた加害者は村泉といひ元ロンドンで湖月樓といふ日本料理屋に雇はれてゐた者なるが文子と情を通じ昨年同人はパリーの湖月出張所を閉鎖して博覽會の日本館にせうしいやな日本料理屋を開き文子は女主人として盛んに客にこびをうつてゐた、村泉のうつた彈は急所をはずれ口のそばに軽傷を負ふたのみで文子は生命に別條なく原因は金と失戀の悶へからである

けふの放送（十二日）

一、天氣豫報
二、ニュース
三、筑前琵琶（小野調遊）　法曹山松村旭留
四、獨唱　山縣蒋子
五、ヴァイオリン　高商音樂部
六、長唄（老松）　境ハツエ

けふの値段（十二日）
公設市場小賣値段

一、落花生	上	百匁	三八〇
一、胡麻せんべい		同	二六〇
一、鯛の子せんべい		同	二八〇
一、廿半せんべい		同	三六〇
一、塩せんべい		同	三六〇
一、豌豆		同	三六〇
一、京城豆		同	二四〇
一、萬歲豆		同	二八〇
一、海苔せんべい		同	二六〇

グルになつて

濟州島濟州面本…崔成松（三）同面米北里一六六三、康太鎬（三）同
…縣外數名より事證なき多數の牛を買受けて不正の利得を貪り更に
…疑者である刑事巡査高鳳柱並に巡…查部長司法保護…に轉任せ
…て逮捕され瀆職横領罪として起訴されたが同時に高鳳柱、梁…
…らたと
…洪有杓の三巡査は懲戒免官に處せ

…【東京電報】日本交通勞働總同盟…勞働組合聯合會の代表は十一日午…
述べた
『無産黨組織は今日當然の歸趨で…
これを禁止せねばならぬ個人の立…場としては皇室の尊嚴を保持し國…

ルヤピン氏 重態に陥る

金物商　近藤安吉商店
誠實調利是非一度御照介ヲ仰ギ度候
御相場表御申込次第御送り可申上候
京城本町三丁目
電話 本局一五一、長二六三 振替京城三四七四

醫學博士 渡邊醫院
皮膚（皮膚病一般、美容手術）
泌尿（腎臟、膀胱、尿道の疾患）
性病科（黴毒、淋病、下疳）
診察時間 朝九時より午後一時 午後四時より七時
但シ日曜祭日ハ午後四時まで
入院隨時
京城 黄金町二丁目一九八（日本生命ビル裏角）
電話本局八九四番

李王職御用 模範全乳 鐵道御用病院
東亞牧場（電話五二番）

りん病
急性も慢性も只一劑で奇妙にヨクナル他に類なき專門良藥あり切手二錢送れ秘密に教ゆ
名古屋市中區流川町 小栗作造

最好業 現金買入れ
專賣特許第六一五二八號圖ブラシ自動製造機械素人で練習なくどんな處でも出來て製品は永久買入れ 收益多い確實なる永久事業 詳細は趣意書送る申込あれ
大阪市南區安堂寺町一丁目 光星貿易部

包莖
は從來手術して切取るより外に道のなかつた包皮を專賣特許の包莖安全器で無血無痛切らずに治る。詳細說明書申込次第無代價で進呈
東京市芝區愛宕下町三ノ四 東京新療法研究所 電話高輪六六六番
大阪市北區堂島中二丁目三二 東京新療法研究所大阪支部 電話北五一六八番

男のひみつ病
生殖器 短小 衰弱
發育回春の喜び
最高位名譽大金牌

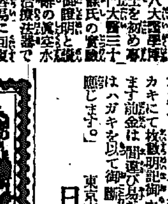

軍隊用毛布特別處分
防寒用 蒲團代用
新品にして貮枚にて參圓也
注文殺倒
拂下げの中古品にあらず法外に安いからと御遠方の御方はわざわざ御照會下さいますが、品物に相違の點があれば何時にても返金は勿論損害の責任は負ひます、本品は軍隊用として支那被服廠へ納出の契約のもの、動亂のために一時無効、日本に於ても軍縮、財界不況等の關係上に今回整理上、一部分非常手段として損益を度外し半値段にも及ばなき物を大量取引は勘定になり、この苦痛に堪へず、代金引換、郵便にて御送り致します前金は間違ひ易き故絶對に御斷り致します、萬一變動の場合はハガキを以て御斷り申します。其外軍服外套の拂下品の注文に應じます。」
東京市日本橋區小舟町仲町四番地 日支被服商會 發送部 振替東京牛込四八九五

百千の醫藥に優る 人蔘の名劑
胃腸弱き人、脳神經衰弱の人、老衰せる人、虚弱の人、內臟弱き人必ず御使用あれ
一ケ月分 金五圓三十錢
全國藥店にあり若し無きときはハガキで註文あれ
說明書進呈
京城長谷川町八五 朝鮮製藥合資會社 振替京城三八一〇

一大發見 醬油種 特約店募集
●朝鮮總督府中央試驗所御證明●慶尚北道試驗所●家庭素人用として好評！スグ召上がれます！スグ利用あれ
一斗五升醬油 一圓六拾錢 送料金拾貳錢
各道府縣各地に特約販賣所希望者申込あれ 說明書呈
製造元 東亞產品商會

數學 法講義 最大速成
●見本附會則無料進呈
數理專修學院 ●東京神田錦町三ノ十一

丸山宗男スグ來イ急用アル宗之亟
京城府南大門內尾張屋內

懸賞
右ハ三重縣人遊藝稼人ニテ三味線大鼓ヲ持同伴者一名ニテ（講談端唄浪花節等）各地巡業中ニ付キ所在御通知ノ向キヘハ先着順ニ依リ一等三十圓二等二十圓三等十圓ヲ贈呈ス 右御通知ハ京城日報社廣告部宛御願マス電報御通知ノ向キヘハ電報料御返シ致シマス
人相 身長五尺五寸位、色黑キ方、鼻高シ、目、口、耳普通、當年四十四才

岡山縣人 中務鐵一 當三十四年
右ハ不都合ノ廉アリ解雇シタルモノニ付當店トハ何等ノ關係無之候條此段及廣告候也
追而『龍澤』ノ認印一個紛失致居候間併テ及廣告候也
ミツアル貸團 ふとん製造元
南大門通四ノ一二 尾張屋商店 電本一七三七番

●謝恩福引付大廉賣●青年團服
學生服、作業服、登山服、乗馬ズボン類、防水雨具、雨具、着服、コール天製品一式服地綿布並ニ加工品製造部
商報見本進呈
名古屋市西區島田町一丁目 都築商店

サクラ正宗
新年の御用酒に 品質第一流の酒
宮內省御用達 山邑酒造株式會社

良人は對外的に妻は內に勵め
圓滿なる夫婦生活と家庭の平和の增進

英國の哲學者チョーヂ、エリオット女史は『結婚は同情か、征服かの關係である』といつてゐるがこれを敷衍して見るとわれ〳〵は男女共に人間である以上聯繫もあれば過失をも持つて居るのが自然の然らしむる處であるから夫婦はお互ひにこれをゆるし合ひかつ殊にお互ひに個人的缺陷を見出し初めて今日の文化時代においては日に日に人の知識の擴大なるにつれてお相手を批評的に見る結果時には配偶者に對して失望する様な事も生ずるのであるが

此處 において夫婦は同情的に援助し合つてその缺點をお互ひにゆるし合ひ永き夫婦生活の幸福をはかる義務むべきがお互ひの義務であつて、夫婦關係といふ如き重大なる關係にあるものは、ただ對手について不滿であるからといふ様な簡單な理由の下に輕々しく離れる様な風習になるならばそれこそ實に人生における大なる危機を生ずるものといふべきでよろしく互ひに援助し合つて當事者間の道德としても充分その關係を圓滑に維持する努力を持たなければならないのである。その爲には夫婦は自己の缺陷はこれを自覺して自ら矯正すべく努力し、配偶者に對してはつとめてその美點をのみ認識する様注意し努力すべきである。次に征服的關係にあるといふことについてこれを

妥當 的に解釋するならば男女には先天的の體質的條件と後天的の教育或は經驗の多少によつて「力」の勝劣があるのであるから何れか一方が征服者の立場に立ち他が被征服者の地位に置かれるべきが自然の勢ひで換言すれば弱者が强者に服從にその指導を待つ事である。古來東西の歷史にみるも一般に女性が從的地位にあるのが家庭の平安、無事をなさしむるゆゑんでこれが結婚の原則として守られて來た處である。然しここに考へなければならぬ問題は往々にしてこの範圍から婦人の家庭における奴隸的地位を作るといふ事であるが、これは昔の如く子女教育の途が開けず男性に絕對的な優越的努力が附與され對社會的にも對家庭的にもその絕對力を振ひ得た

時代 ならば或はそれがかへつて家庭の圓滿を保持し得たかも知れないが女子教育の程度も向上した現代社會においては母は時代の國民の性格を作ることが明かな事實となつたのである。かうした時代においてもなほそれに對して奴隸的地位に置かれるならば婦人としてはその任務の遂行上甚だしく不都合を生ずるのである。ゆえに婦人の奴隸的地位はこれを漸次改善して少くとも家庭內においては子女、使用人等に向つて夫妻は同等の權威を有すべきものである然し夫婦同等の權力は家庭平和の目的にのみであつて妻として夫の職業的方面に向つては夫より求められざるに自らの意見を發表し或は干渉がましく出る事は婦人の常識に訴へてつゝしむべきは勿論である。尤も夫と共に事に當たり得る問題に向つて充分の

自信 を有するならばたとへば家政、育兒、教育等の方面においては自らその心持ちをかへざるを得ないのである。要約すればそれは專ら對外的本務にその心意を傾け、積極的に家族生活の安定をはかることに努力すべく妻は對內的本務に心備を注ぎ家庭內における家事、家政、家庭教育等の家族經濟に對する本務に充分努力して家庭の平和と幸福を增進するとは專念すべきである。然し何事においても價値あることに向つては相當の努力を拂はざれば成功の保障ないことゝわたし共はよく諒解して夫婦生活の圓滿を期するにおいても充分この覺悟をもつて當たらなければならぬことをつひに記憶して頂きたいものである（鳩山春子女史談）

カメラ趣味
自分で現像もやれ
簡單な暗室の拵へ方 普通電燈で間に合ふ

アマチュアなカメラマンが撮影二三ケ月やりだしてあまり小便錢をとられてしまふもので直やめてしまふ向きも見ますが、それは材料にかゝる費用ではなく、現像焼き付にお金がかゝるからです多くの人は現像焼き付まで自分でやるのをうるさがつて材料屋さんに賴むやうであるがそのために折角のカメラの

趣味 まで殺されてしまひつひにはカメラまでどこかへ處分するやうになるのです時間的に暇と現像をやるやうになればアマチュアには至極理想的ですが、時間や經濟の許さない人には出來るだけ簡單な暗室現像をすることを望まれたい、これは普通座敷の電球を暗室用電球にかへて使用すれば澤山です、もし電燈のない地方でしたら、石油用暗燈を用ひればごく手輕に

用が 足り道具の立派なものと變色のない効果をあげることが出來ます、電球は普通の電球でよいが特に注意しなければならぬのは赤色電球より茶色電球の方が長時間の現像に割合眼を痛めません要するに誰といはず自分でカメラを持つやうになれば現像、焼き付、引延ばしまで自分でやつた方がどうかとおもひます、引延ばし機かいも紙で自分でこしらへてみたいものです。

羅恵錫女史筆

四温の宵
高梨一郎

きみが部屋をいでて
二歩三歩—
いえ、もう街角も曲つたのに
いまだほの溫き足先の
今宵は四温

うすむらさきの電氣蓋の影に
ほゝ笑める君が顏を
さらにひとたび
去夢のうちにみるよしもがな

お正月の禮服を
藏ふ時の心得

◇お正月にはフロツクコートやモーニングなど平常着ない禮服を着ることが多いものですが、それを何の手入れもしないでたんすや行李の中にしまひ込んではためによくありません

◇一體よくよごれるところは襟ですからこれは上等の揮發油でふきとつてよごれをとらねばなりません、安い揮發油では何の役にも立ちませんから

◇それからブラシを服一面にかけほこりをとりますが、そのブラシのかけ方はまづ毛並と逆にかけて中の細いほこりをよく落します、それから毛並に沿うてブラシをかけて元のやうにします、更に手拭に水をしめして方々のよごれをふきます、かうして手入れをすればよごれもつかず黴のつくこともなくいつまでも禮服をつけることが出來ませう

◇愛婦光州支部　光州愛國婦人會支部の新年互禮會は七日午前十一時より道廳會議室に於て擧行支部長の挨拶で開宴福引餘興の隱藝等に餘興があつて午後四時半盛會裡に散會したが本年は殊に多數の出席者あつた

本社主催 第八回 全鮮歌留多大會

期日 來る十七日午前十時
場所 本社來青閣
會費 金壹圓（但粗餐呈上）
賞品 一二等より金銀銅賞牌並に副賞品

◇大會競技規約　例年の通り現行東京歌留多協會の規則を準用し細目に亘りては役員協議の上決定す

◇優勝旗贈呈　當日競技前邇賀大郎支部の優勝旗返還式を擧げ競技終了後優勝者に優勝旗贈呈式を擧ぐ

はつ東風…◇
京城 龜井黄耳

酌ひ初めや眉細々と日本髮
萬歲の舍利して來し漫才かな
手毬唄子が客となり居たり
吉用禍ふやたらに初吹かせ
鶏舍々々に鷄解き初日かな
初東風や凍襖こさぐ鷄舍掃除
初凪の大江たゞに青く見し
初句會そこく酒となりし哉

河水清

河床にきらめく波や初日影

キネマ・ニユーズ
チヤツプリンが鷄と間違へらる

こんな馬鹿らしい話が又とあらうか。人間が鷄と間違へられる—まるで嘘のような話だが。これは實際にあつたことである。しかもチヤツプリンは危く打ち殺されかけた。映畫の題はアラスカ、雪の野原の一軒家で、チヤツプリンと相棒の大男とが長い間雪に閉じこめられてゐた。大男の方は腹がすいてまるで氣違ひじみて了ふ、いつの間にか自分の前にゐる、これも餓えのためにひよろひよろになつてあるチヤツプリンを見るとどうしたことか、彼には一羽の鷄がそこにゐるとしか思えないのであつた。が

じつと見つめると、元のチヤツプリンの姿に返つてゐる。「やあ—こいつあ、おかしい。おいくお前がどうも鷄に見えてしようがなかつた」ぜ、大男のジムが云つた。チヤツプリンは聞いたが與の云ふことがあんまり突飛なので氣にして、床の上にあつたナイフを取つて自分のベツトの下へかくした。ふと、見るさ大男のジムがまるで小鳥でも呼ぶ時の様に口をとんがらして自分を呼んでゐる。こいつあいけねえ—チヤツプリンはあはてゝ外へ飛び出したところをズドン—ゞ、いゝ具合に、彈丸は外れてチヤツプリンに怪我はなかつた。チヤツプリンは危く鷄と間違へられて殺されるところであつたジムは空腹の結果創作的に精神に異狀を來したのである。これが黄金狂時代（ゴールドラツシユ）のエピソードである。チヤツプリンは笑ひの中で人間の哀の姿を語つてゐる

「上の寫眞」右から東亞キネマの監督[illegible]、同社脚本作者[illegible]、内田吐夢の三氏である、三氏共に本號の小說[illegible]の主[illegible]氏は四十九、[illegible]氏は三十七、内田氏は二十五である。

活躍する關東社

プロダクション聯盟の關東に於ける配給を司る關東社にては今回マキノ省三、好間好之助の兩氏も出張者として從來の高松豐次郎、立花寛一氏等と協力し合資會社となし內部の組織を充實して大飛躍をなす事となつたが關東社はプロダクション聯盟の配給機關となつて以來全プロ契約館六十餘館に達し今後益々增加する見込みだと、尙氏は同社の代表として依然營業部一切を取扱ふ筈

映畫シナリオ「乞食」

說明ありけり。日。取締役殿を佛倣し けれど今日も參り けるに何時も物をやる乞食の難捨を乞ひければ—いミ

憐れに思ひて錢の殘りを與へけるに、乞食涙をうかべ二度も三度も頭を下げて云へらく「お有難う御座います、毎度いただくばかりで」

松竹蒲田映畫
「渦卷く血汐」
監督大久保忠素△俳優諸野秀夫△筑波雪子△日守新一△押本映治△戶田彌流

山塞の穴に棲む山賊頭血久馬は子分に對しても殘虐であり皆恐れ服從してゐたそれに引きかへ娘お関は優しい心の持主であり父の心を正しくする事に努めてゐた

山塞の酒を辿つて來た若者甚次は血久馬の家の戶口に來た時丁度血久馬は娘と二人で夕餉の卓に向つて話してゐた隙に若者が戶を開けると倒れる様に斜れた。若者は酒が介抱したのを喜び若者は暫く休ませてくれと哀願し暫く事になつた。若い兩人の心は何時しか結び合ひ若者は山で度々逢つた遂に父に見付かつたが父は娘の凶賞の服を認めた。若者は相手の嫌疑で是非共娘の父と闘はねばならぬ事になり最後に父は若者に娘の將來を托して死する（寫眞は筑波雪子のお関と日守新一の扇次）

何故の讃辭か？

消化器系統や循環器系統の働きを盛んにして病弱に打ち勝ち健康增進の力を與へる　これ我が赤玉の偉効であります　即ち滋養慰安の兩目的を兼ねた理想的葡萄酒として學者が稱讃を惜まざる所以

美味 滋養 葡萄酒
赤玉ポートワイン

576

資本金 壹億五千萬圓
本店 東京市麴町區永樂町
頭取 安田善次郎
副頭取 結城豐太郎
株式會社 安田銀行京城支店
支店長 三原梓
電話長本局五八番・一九五番 振替口座京城一一三番
爲替取引先は內地各方面に有之候銀行一般の業務は最も御便利に御取扱可申上候

宮內省御用達
千葉縣銚子港 銚子醬油株式會社醸造

ヒゲタ醬油
代理店 京城明治町二丁目 山邑酒造株式會社京城支店
電話長八九九番・一七四四番 振替口座京城五五番

瓶の御注文は迷はずに
品質本位確實 迅速價格低廉
畑硝子製造所へ
京城古市町 電話本局七四六番 振替京城一〇三八三番

京城永樂町二丁目
入院隨意 酒井婦人病院（商品陳列館裏門前）
電話一八〇〇番 酒井一郎

佳い匂ひ
○香嚢（みつわ・にほひぶくろ）
簞笥 長持或ひは小箪笥の抽斗なさへ一、二袋宛を入れて置けば、衣類其他に移香するは勿論、更に
紙入 財布等へ入れて置くと、爽快なる凉味、其の香ひ優しさ、又
書簟 骨董などの貴重品の保存にも濕氣及び蟲除用として最も必要なものでございます。
即ち、從來の匂ひ袋を現今科學の進步に伴れて改善したもので、其香氣の床しさ、しかも實に長く保つ特徵がございます。
賣捌 化粧品店、藥舖、雜貨店（若し無き時は本舗より直送）
十二袋入一箱 金壹圓貳拾錢
◎香嚢の香料は濃艶と清麗とを兼ね
◎香嚢の在所には決して蟲は來ぬ

（現品縮寫圖）
◎ミツワ石鹸本舗 丸見屋商店（東京下谷區二長町 振替東京七〇一一）
12.3

江原道廳引留運動

春川のためには隨分努力してる

移轉などとは以ての外 市民側の主張

春にて 向江特派員

道廳移轉運動に對する春川市民側有力者の意見を綜合すると大略次ぎの如くである春川が道廳の所在地として各種施設に缺ぐ所のある事はわれ／＼も十分知つてゐるから

苦しい 面數の中から水道を敷設し、電燈をつけ、また市街美をそへるためには櫻を植るなど實に細心の注意を拂ひまた多大の犧牲を拂つてゐる、春川が道廳の所在地としては交通不便で道政の上に種々不便のある事も市民として十分知つてゐるから京城電鐵の敷設には多年力を盡くしてゐる所である、今回の市民大會は道廳の移轉運動たるばかりでなく

内情を いへば京春電鐵の敷設を促進する事も多大の目的を有してゐるわれ／＼はかく自ら熱心に春川をして道廳の所在地として適應せしむべき努力を惜まずゐるにも拘らず今回はからずも道評議會で多數の評議員が猛烈に道廳の移轉を贊成した事は誠に遺憾である、しかも春川から選出されてゐる者までがこれに贊成してゐるに至つては

沙汰の 限りである從來江原道には一二回この種の運動が評議會でおこされたがその際は道當局がモミツブしてゐた、然るに現在の當局はこれを採擇して決をとつた自分等は事ここに至らしめた道當局の處置を不滿に思ひ、徒らに民心を動搖せしむるものと思ふ、誠に遺憾である

道廳移轉にはこり／＼だ

この上苦勞したくない 小西内務部長談

釜山府尹時代晉州から道廳を奪つた經驗を持つてゐるので特に春川市民から警戒されてゐる内務部長の小西恭介氏は本問題に就て語る

自分は江原道に來任する際、道勢から見て江原道は交通第一主義のもとに進まねばならぬと思つて春川を

起點に 京城、忠州、杆城に通ずる道路の新設、改修費として三十五萬圓の起債を既に總督府の承認を得、今後の方針としては春川、金剛間の電鐵、京城、春川間の電鐵敷設には道として力を盡す考へでゐる其他春川から忠州、杆城へも電鐵をかけたらといふ理想をもつてゐて春川市民の希望には十分添つてゐる心算でゐる道評議會で道廳の移轉を可決して見た所で何も其れが必ず實現する筈のものでなしさう大騷ぎする性質のものでない、市民諸君が自分の所に來て話せば直に諒解される筈だが何か自分が言つた事を

はき違 へてゐるらしく一向寄り附かずに騒いでゐる、自分は釜山で道廳の移轉に逢つて苦しい苦しい經驗を持つてゐるから、さう再々道廳の移轉問題に拘はつて苦勞する考へは毛頭ない、然しまた市民諸氏が如何に騒がれても道當局方針には確信を持つてやつてゐるから變更する樣な事はない、敢然として遂行する考へだ

氣勢を揚げた春川郡民大會

を府に提出釜山府を經由して本府に禀請する豫定であるがこれによつて同社では直に株式組織に着手した上おそくも二月上旬には工事に着手すべく目下準備を進めつゝある

全北道評議會

【全州】全北道評議會は來たる二十一日から開催することに決し各議員へそれ／＼召集狀を發した

慶南の紫雲英

栽植反別增加

【釜山】地方窮農者の自給肥料としての紫雲英の栽植につき慶南道産業課においてはそれ／＼優良種子を農家に斡旋するなど督勵した結果栽植反別も逐年增大の趨勢にあり本年度（秋蒔春刈り）の植込み反別は二千四百十八町歩に達し昨年の一千五百四十五町歩に比ぶれば八百七十三町歩の激增を示してゐるが恰も昨年は稀度の風水害をかうむり主生產地の密陽、金海、昌原、泗川の米作地における種子の流失その他の被害で相當減退を見込まれてゐたのであつた、なほ假に一反歩に最少五百貫の生產ありとして一千二百九萬貫の收穫に達すべく豫想されてゐる

錦江の船橋切れる

復舊は困難

【公州】流氷のため破損渡船運航を保つて居る公島間錦江船橋は七日來復舊工事に着手し八日開通の見込であつたが流氷絶へず作業頗る困難なゝめ九日に至るも復舊せず依然渡船によつて交通連絡をはかつてゐるが復舊開通は當分見込がない、右につき公州鎭自動車は現場乘換時間を見越定刻より三十分繰上げ發車して居る

市場移轉防止の運動

近く郡守に陳情

【平壤】平南大同郡秋乙美面寺洞里大泉洞の住民は市場問題で一昨年四月寺洞鐵業部と紛爭以來猛烈な産品の競爭をやつてゐるので一部の反感を買ひ同市場移轉運動が擡頭して來たので市場によつて生計を樹て居る者は生活上の大問題であるのでこれに對抗し寄々對策を協議してゐたがこの程代表者二名を郡當局に派して移轉の不可なるゆゑんを力說せしめ郡守から移轉させないといふ說明書をとる事に決定し近く代表者二名は大同郡廳に高橋郡守をたづねて陳情するはずである

釜山鎭埋立

設計を終る

【釜山】釜山鎭埋築工事の實施設計は引續き淺野氏一派の手によつて進められつゝあつたがこの程完了するに至つたから總ての手はづをといのへた上來る二十七日頃までに實施設計による圖面一件書類

江原道の總人口

―百三十三萬余―

【春川】昨年十月施行した國勢調査に依ると江原道の總人口は百三十三萬一千三百九十人になつてゐるが之を大正十三年末現在の百三十二萬四百五十一人に比べると十一萬九百三十九人の増加である、右内譯は普通世帶數二十四萬三千七百九十七、準世帶數二千六百九十一で人口は男六十九萬七千三百三十五人女六十三萬四千五十五人である、増加人口を郡別に表示すれば次の通り

春川四、五〇一△麟蹄九、〇一八△楊口一、五六二△淮陽一〇六三四△通川五、〇八六△高城四、〇五〇△襄陽六、五〇八△江陵五、二四六△三陟三、二四四△蔚珍二、八八九△旌善三、九六四△平昌九、六五八△寧越四、九八一△原州三、二八五△橫城六、四一八、洪川七、二七二△華川一、八三二△金化九、二八六△鐵原七、一〇四△平康二、四四二△伊川二、八三六

電氣漁業は朝鮮では禁止

鶏飼ひは慶南でも許可制を採用した

【釜山】慶南道では從來無取締のうちに行はれつゝあつた鶏飼漁業を本年度から第一種許可漁業に編入して免許制度を實施することに決定した、慶南道では更に電氣漁業使用の漁業をも徹底取締る計畫で伺つてゐたが右はこれを全鮮的に範圍をひろめて實施するの必要に鑑み一律に禁止さるゝこと

既得權の保護の立場にかんがみ『沖張り』漁業は鎭海灣内『二段つぎ』漁業は全道的に絶對許可せぬ方針をとることに決定發表さるゝはず

明太不漁

荒天のたゝり

【咸興】めんたい季節に入つてすでにここ二ケ月、咸南水産界の大宗だけに當業者も道當局も力の入れ方が他の鮮魚に比して一段と違ふ額であるが今年も例によつて荒天續きで例年の水あげ總額から概算八割方の漁獲を見ねばならぬ昨今なほ二割方の不漁、それも漁季に入つて約五十日間に二週間しか出漁されぬ荒天のたゝりと一諸に悲觀せられて居たのが年末。新年に入つては案外海も凪いですでに五六日の出漁日よりと來たのでこの分なら後一ヶ月の間に今までの損害を大部分緩和されやうと至る處喜んで居る模樣である。

百の融和論より效果があつた

內地で歡待された 咸南の鮮人二訓導

【咸興】咸南教育會がある意味で試驗的な計畫として道內の優良鮮人訓導二名を去る九月から十二月まで滿三ヶ月間

宮城縣 師範學校に委託して徹底的にその地方の學事視察を遂げしむると共に内地師範生の教授を聽講せしめた事は當時詳報した通りであるがその名譽を擔つた咸興第一公普訓導李學倫、咸興第二公普訓導李相在の兩君は無事同校に於る教育研究を遂げた上東京、奈良その他先進地方の學事視察をおへて去る卅一日歸任したので近く冬季休業あけを待つてその

報告會 を開催するはずである。右について佐村道視學は語る『兩君が同地において受けた歡待並に懇切な指導は全く道當局としても感謝に堪ない所で兩君が成つて歸任するに際しては同校職員、市内各校長等各別に盛大な送別會を開き縣頭一平訓導に供合しからぬ見送りを受けた。殊にわれ／＼朝鮮教育に携はる者として感激に堪えないのは

攝政宮 殿下が同地方行啓に決定してゐた際などは兩君だけ特に拜謁せしむべく內議もあつた程でかくの如き內鮮教育家の心からなる提攜誘導は千萬言をつひやす兩者の融和論よりも效果の顯著なものとしてたゞに兩君の榮譽たるばかりでなく咸南教育界の光榮として銘記せねばならぬ點である。』

新年に入つて俄に豆粕の輸出增加

安東縣での現象

【安東縣】安東縣特產物の一である豆粕の最も主要輸出品の一である豆粕の最近四年間における輸出高を見ると

大正十一年 二、三三二九、一二二枚
同 十二年 三、六四一、〇四一枚
同 十三年 二、四一、六三三枚
同 十四年 一、六五四、四七九枚

といふ數字を示して居るがこれを見ると昨十四年は最近における輸出激減の狀況を呈して居る、その原因は種々あらうが先づ財界不況の影響を受けた農家が充分に金肥を使用し得なかつた爲といはねばなるまい、然るに本年に入り二日より十日までの受檢枚數は約三萬枚で昨年同期間の二萬二千八百枚に比すれば七千余枚の增加である一年を通じて最も多量に輸出さるゝは三月以降十月頃までゝあるが本年早々のこの狀況より推測する時は本年の輸出量は相當多數あるべき見込である、主なる輸出先は朝鮮および内地であり殊に朝鮮では產米增殖の計畫もある事とて豆粕の需要も益多かるべく一方生產地においても原料豐作の爲供給に不足を生ずるが如きはあるまい、かたぐ以て本年の豆粕取引は好況を呈するであらうと觀測さる

釜山水産配當

一割二分五厘

【釜山】釜山水產株式會社では二十三日株主總會を開き大正十四年度下半期決算をなすはづであるが配當は年一割二分五厘に內定してゐる、昨年會社の水揚高は下半期決算期に切迫した十二月二十三日において大正十三年度に比し約十萬余圓の不足をつげたので業界は憂慮吐息のていであつたが二十五日頃よりブリの大れいがあつた爲こゝにその不足を塡補しうるに至り例年通りの配當をすることになつたのであると

陳列窓破りの泥棒

五名捕はる

【釜山電報】九日午前二時頃府內幸町コマヤ呉服店陳列窓の表陳列の硝子戸を押し破つて陳列中の呉服もの十數點（價格約三百數十圓）を窃取した賊あり屆け出でにより所轄署は犯人物色中の處容疑者として住所不定無職の（二七）外四名を引致取調べの結果同人等の仕業と判明したので引續き余罪ある見込みで取調べ中

店員表彰式

【釜山】釜山材木商組合では十日午前十一時より商業會議所樓上において店員勤續表彰式を舉行した來賓は府尹代理山田理事官各商業會頭その他官民有志で一同着席と同時に組合側の開會の挨拶、山本理事官、香椎會頭その他の祝辭あり組合長より左記の五名に對し表彰狀を、商業會議所より副賞をそれ／＼授與し午後零時閉會した

十年以上勤續者
山本材木店方 河元喜平
田口材木店方 榎本清松
七年以上勤續者
新原材木店方 藤田藤七
俵材木店方 濱崎善男
宮田材木店方 山本勇雄

社會事業視察

釜山府が囑託

【釜山】都市計畫並に社會施設事業視察のため釜山府の囑託の下に從事中の釜山府協議員吉岡重實氏は今回釜山府の囑託の下に往復約二週間の豫定で十日頃東上するはずであるが同氏は主として東京市におけるこれ等各般の施設を視察すると

座席の爭ひから列車を停める

制動器をひいた旅客に科料卅圓

昨冬十九日旅客急行列車が京釜線水原を發車して間もなく突然急停車をしてしまつた、乘務員も旅客もびつくりして取調べた結果、三等車のコンダクターズバルブ（空氣制動器）のアームをひいた者があることが判明した、それは座席の爭ひから原籍佐賀縣、江原道通川郡現住の松井金吾（四〇）が相手方を威嚇する目的を以てかくの如き暴擧に出た事が判明し直に列車は發車して釜山に到着後同人は告訴されて卽決三十圓に處せられた

醉つて列車を停める

十日午後六時頃咸鏡線南部高原永興間を第一〇一列車が進行中醉酊せる鮮人男が線路内に立ふさがつたゝめ、列車は急停車し同人に別條はなかつたがこれがため列車は三分間遲着した

又も給水制限

新義州の水道

【新義州】常に不足勝ちの新義州上水道は結氷期は十二時間に制限給水をなし來つたが年末から年始に掛けた十日間は特に無制限となし昼夜を通じ開放し來りしが期間滿了で又また通水時間を制限した、因に現在の貯水量は二十四萬石弱で日の制限通水が一日二千六百七十石であるから大火災の如き不時の事變の起こらざる限りこのまゝ持續し三月末の解氷期まではさゝへうる見込である

新義州署愈よ改築

工費は八萬圓

【新義州】新義州警察署は四十三年の建築で現在國境警察としては一般見劣りがするばかりか警官の增加で建物の狹隘を感じすでに舊木製所（目下京城本町署長）の署長時代から改築の必要を叫ばれつゝ今日におよんだものであるがいよ／＼明年度豫算に右工費が計上されチヤンと御膳立てが出來たといふ勿論議會通過の上ならでは確定はせぬが經費八萬圓地下室共三階建の煉瓦つくりで延べつぼ數約四百つぼ位置は現在の敷地を利用する模樣である

杻峴驛の名どう改める

『東仁川』『上仁川』などいろ／＼の說が出た

―仁川商議の初會議―

【仁川】仁川商業會議所評議員會は十一日午後三時より公會堂樓上において開催、吉田會頭開會を宣して議事に入る、まづ鐵道局および鐵道協會より照會し來たれる

鐵道 驛設計要望に關する件は仁川商議としては水原驪州間驪州江陵間水原仁川間の延長速綿線の敷設を希望することゝしあらためて交通部會の研究の結果にまつことになつた、なほこの問題に關しては松野議員より海州線の敷設を要望したしとの希望意見も出で併せて研究すべく決す次ぎに

杻峴 驛名改稱の件につき協議したが、大體において改稱に異議はなきもさて如何に改稱するかに至つて種々の意見出で丹羽議員は『東仁川』說、野口議員は『新仁川』說、永井市太郎議員は『上仁川』說を述べた、これに對し吉田議員は改名敢えて反對に非ざるも之が爲に當局が却つて大仁川驛建設の計劃を等閑視するが如き事ありては由々しき仁川の問題なるを以て改稱の要望と共に大仁川驛建設の計劃を速て併せて當局に要望しては如何との意見提出より問題は仁川都市計劃論に移り岡本書記長腹案として仁川繁榮の爲に都市計劃調査委員會を府廳內に設けたいとの意見を述べ結局これも更に交通部會において研究の上評議員會に諮ることゝして保留、最後に

長連 航路一部變更に對する內地側三會議所の要望案につき仁商議の態度を議員に諮る所ありこれ又交通部會で研究の上本會議で決定することゝして午後五時散會、それより一同八阪樓において新年宴を催した。

龍塘浦結氷

【海州】連日の嚴冬で龍塘浦灣は結氷し海仁間の航行不能となつた

お排斥になつた人夫連いきまく

『豫告をして置いたに』と土木當局は嘯ぶく

【沙里院】黃海道載寧江河川改修工事に使役されてをつた多數の人夫がくれの廿九日に突然ひまを出され忽ち糊道をたたれたので憤慨し最近百數十名からなる連判狀をこしらへ向きぐ／＼に陳情すべく準備中だが所轄土木出張所でこれを採用せぬときは本府にせまるといきまいて居る、これについて當局者は『冬季に入ての工事は兎角能率があがらぬばかりでなく第一豫算の關係上二ヶ月間工事を休止するほかないので解雇豫告の如きつとに發してあるはずだ』といつて居る

辭令【平北】

新義州稅關長 趙得貢六郎 二級俸下賜

六ケ所に放火す

狂人捕はる

【開城】二十三日午後一時開城本町二五一番地先に積上げられたまきにマッチを以て放火したるを手はじめに、二十六日二十七、二十八日と續いて六ケ所に放火した犯人があつた、所轄署においてはこれが檢擧に努めた結果右は開城高麗町三二二無職林上潤（二〇）といふ精神病者なること判明したが火災の爲一般の騒ぐのを喜んで放火したものである

湖南歌留多大會

期日は最初十七日、會費は五十錢と發表しましたが都合により次の通り改めました

‖期日‖ 一月廿四日
‖會場‖ 全州公會堂
‖甲込‖ 二十日限り
‖會費‖ 一圓（晝食を呈す）

賞品は一等社名入銀盃一組銀メダルその他副賞が澤山あります

京城日報全州支局

四人組の強盜

【鳥致院】去る六日午後九時頃燕岐郡北江外面正中里岡敬四郎方に四人組の強盜押入り主人外一名を捕へ金をだせと澤文句をならべたが家人が大聲でわめきたてたのに驚き賊は一物も得ずして逃走した、その筋では目下嚴重に搜索中

寒稽古

【咸興】寒稽古の季節に入つて咸興では六日警察部と咸興署とが聯合して一年間ぶつ通しの日稽によつて警察官の士氣振作に努め初めたのを皮切りに刑務所では七日から憲兵隊では十一日からそれ／＼猛練習に努めて居る。▲沙里院警察署では十日より倶樂部において武道寒稽古を初めたが地方からも大分參加者があるらしく期間は二週間である

新年圍碁大會

滿州圍碁同好者は新春大會を十日正午より無盡會社において開催出席者約五十名に對し決戰の後四勝七名三勝二十三名に對し決戰或は抽籤の結果次ぎの通り入賞者を決定した

一等井泰吾▲二等齋藤▲三等佐伯▲四等藤時敎▲五等住田▲六等有松▲七等菊地以下二十等迄

▲浦項子院會主催記者倶樂部後援の下に九日午後三時より料亭龍尾において新年圍碁大會を開催したが出席者四十名におよび近年になき大盛會であつた

地方集會

◇婦會の新年會 愛國婦人會、看護婦會兩婦人會では十五日午後一時より山手町公會堂にて新年名刺交換會を開催するが出席者は最寄の役員若くは府廳庶務係へ前日までに申込まれたいと

◇記友倶樂部發會式 忠南鳥致院にある各社支局記者から成る鳥致院記友倶樂部は九日午後六時より吉野町北一樓に地方有志三十餘名を招待し盛大なる發會式を舉行した

◇玉殖商店新年宴會 仁川外里玉殖商店は最近帝國麥酒の代理店を引受けたが之が披露に新年宴會を兼ねて七日午後五時より銀水に府內有志を招待し盛宴を張つた

◇釜山卸商同盟會 釜山卸商同盟會では七日午後五時より芳千閣に於て總會を兼ね新年宴會を催した

◇愛婦公州支部 愛婦會公州支部では九日午後一時から道廳食堂にて恒例の新年宴會を開催四十名出席餘興として琵琶の演奏あり午後四時和氣靄々裡に閉會

地方人事

△大村鐵道局長 江原道慶北慶南道海岸方面視察の爲め佐藤技師、市木書記を隨へ九日午後〇時三十分發德より自働車にて浦項著官民有志の出迎へを受け小山旅館にて晝食の上九龍浦へ向ひ同日浦項へ引返し同夜小山旅館に一泊午後六時より料亭潮浦閣に於る官民有志の歡迎晩さん會に臨み十日午前十時浦項發慶東線鐵道で佛國寺へ向つた

△入澤重磨氏（朝鐵副社長）△松久太郎（同大邱出張所長）△谷幸次郎氏（慶北土木課長）△今泉茂松氏（鐵道局技師）大村局長東道のため九日浦項着、十日佛國寺へ

（ミツワ文庫第十五、二）

新春の花

守田勘彌

臘梅など六十種。梅は凡そ三百種。

『明日咲かん氣色を見せて福壽草』の福壽草、梅なぞが、初春に自然の生氣と優しい趣を添へますものでございますが、此の二つにはいろ／＼種類のありますものでございます。福壽草と云ひますと先づ黄色で富貴の色を表はすと云ふことになつて居りまして、これが珍重されるもとに、なつても居たものでございませうが、これは黄色だけではなくて、白いの、紅いの、緑、淡黄までございますが、これ等は珍品でございませう。擬も單咲だけだつたものださうですが、八重が出來、菊咲、石竹咲、撫子咲なぞ、種々なのがありまして、およそ、六十種あまりもあると云ふことでございます。東京附近では、武州の青梅が宜しく、秩父、信州諏訪から出ますのも中々よろしいさうです。梅になりますと、三百種以上もあると云ふことでございます。正月花になつて居りますものは大概寒咲でございますが、早咲梅は、十二月末の冬至に花が咲きますので冬至梅の名がありますくらゐですから、寒咲でなくともこれなら正月に咲いて居ります譯でございます。花の眞白な六瓣で香氣のありますものが、水仙梅で、この中で一番の圓いものが、西行梅でございます、菅原道眞公が梅を愛されたのは有名なことでございますが、これは紅梅だつたものと見えまして、庭中に梅をお植ゑになりましたところを紅梅殿と呼んださうでございます。『紅梅殿に愛せさせ給ひける梅を御覧じて、心なき草木にも契を結び給ひける』とあります。紅色に紫の加はりました方はいゝばいなともあり、淡黄を帶びた黄金梅、深紫の夜梅なぞがございまして、幾百にも及んで居るのでございます。初春には、かるた會や年賀やら何やかやと兎角夜ふかしをしたりしますので、膚があぶらじみたりして厭なものですが、それだけに、入浴が、實によろしいものでございます。洗粉のミツワ石鹸を溶きました白い細やかな泡が、緩和な作用で、膚をあらさずに汚垢を落して、生々ときれいに、手ざわりのしつとりした膚を磨き出します。水にもよく溶けて中途で溶崩がしませんから、お徳用です。

發賣品目録御申越次第進呈 東京橋町 丸見屋商店 營業所 下谷區二長町

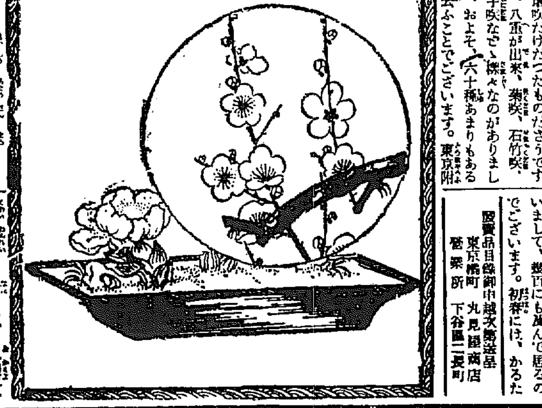

● 坂東玉三郎

あけまして、おめでたうございます。『げいき春嚴通したれど初日影』と云ふ句がございます。役人は斯う云ふ長閑なところがあるものでございませうが、先づ大概の方は、元旦には早く起きて若水を用ひませう。三日四日となりますと、お正月の遊びで夜更をしたりで、寢すごすこともあり勝でございませう。斯う云ふ時は、頭がぼんやりして居ましたり、口の中がねばつたりいたします。この起きがけに、ミツワ煉齒磨を含みますと、實に爽やかで宜しいものでございます。煉齒磨によくあります苦味と、臭いところもなく、いゝ芳香で、涼しさを含んだあまさのある味で、齒あたりもよく、用ひますと、心持もすつと澄んで參ります。大概のものは用つたあとに、味が殘つて、あとで頂くものゝ味にさわりますものですが、これは、用つたすぐ後で、玉露をいたゞいても、香にも味にもすこしも、さわりがございません。

ミツワ雪の雫 皮膚のあれを防ぎきめを細やかにする芳香化粧藥 大壜 金五十錢 徳用大壜 金壹圓六十錢

慢性胃腸病を油斷する勿れ

我が國死亡率の最大多數は慢性腸胃病なり恐るべき腸胃内壁に生ぜる疵やただれを治しこの難症を根治せよ

人々は胃癌を怖れたり肺病を怕がるが然しこれが初めは輕微の慢性胃腸病から起ることを氣付くものは少ない。

慢性胃腸病とは其の内壁に疵や爛れを生ぜるものにして之れは中々治り難くために身体の營養衰へ肺尖に故障を起し又は疵が漸々に大きくなつて癌腫や潰瘍に變ずるものである

慢性胃腸病には消化藥や下痢止め位では迂遠なる療法にして直接に内壁に於て疵や炎症を治すべき鎮痛收劍治創の效果を具備する藥劑が必要である。胃腸良藥アイフは最も親切に調劑せる藥劑にして内服後腸胃内壁の疵又は炎症部に附着して粘膜を強壯にす。粘液の分泌を減す。異常醱酵を防ぎ腸の蠕動を制す。大腸に於て硫化水素と化合し硫化蒼鉛を生ず。大腸菌の發生を防ぎ下痢を制し痛みを鎮靜す。故に胃腸病者がこのアイフを内服すれば胃腸を健全にし食慾を進め血色を良くし營養の吸收を佳良にするから隨つて体重を著しく増加し抵抗力を強め服用後目に見へて健康を回復し隨分の重症でも特製の一ケ月分も服用すればきつと滿足なる效果を得べし。

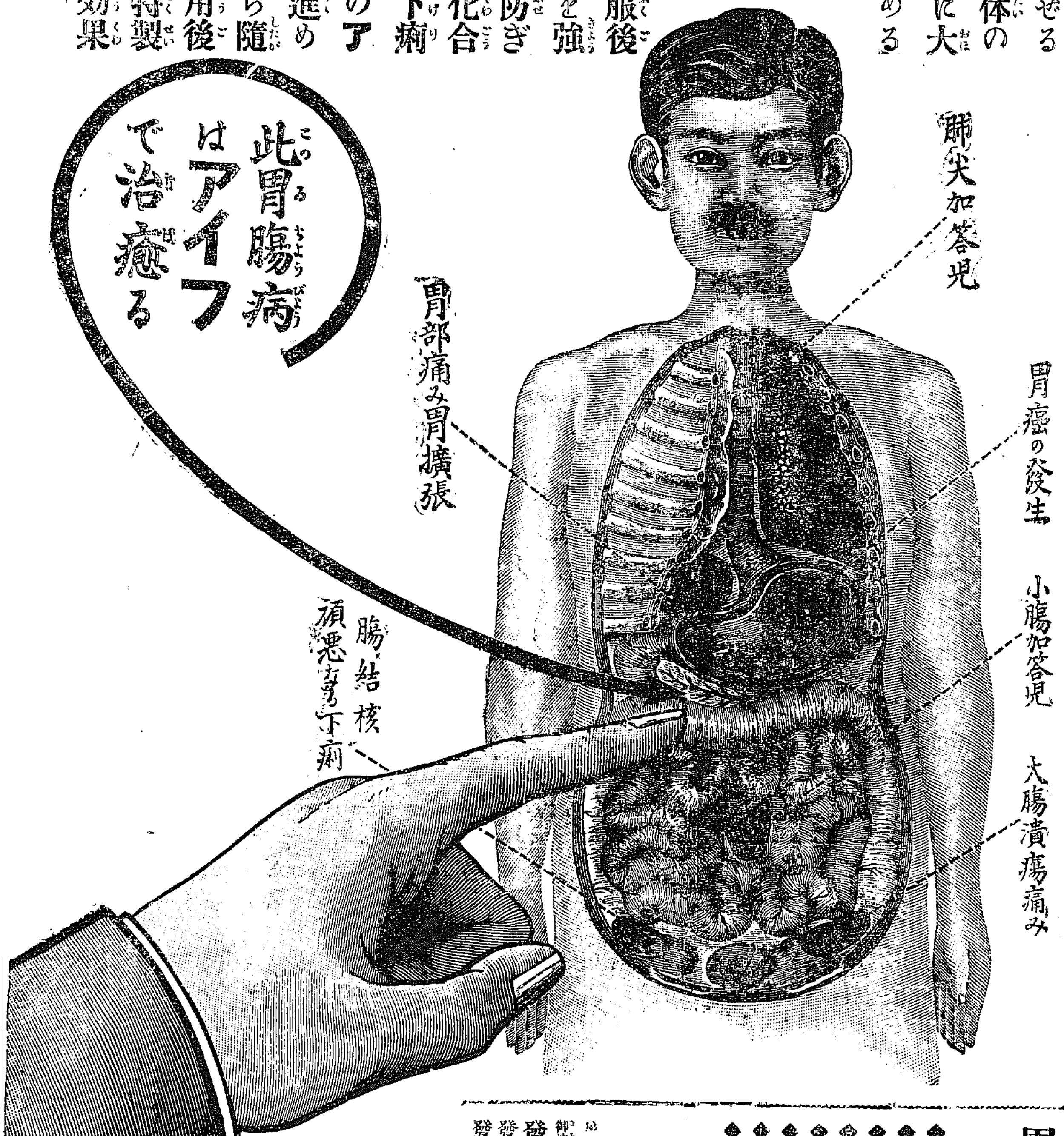

胃腸病には是非ともアイフを服用せられよ

◆胃腸病にて常に食慾進まず胸先支へ嘔つき胃痛み
◆下痢又は軟便にて便には粘液とて葛の如き物混じ
◆腹はり痛み放屁多く出でゴロ〳〵ブツ〳〵と鳴り
◆滋養物を食するも更に身に付かず身體益々衰弱し
◆營養不良にて元氣衰へ力無く顔色何となく悪しく
◆肺尖肋膜に故障を起し熱や咳出で盜汗し息苦しく
◆少しく飲酒や不消化物を食するも覿面下痢し痛み
◆重症にて便に血液濃汁を混じ胃癌又は腸結核腸潰瘍等の疑ひある危險症には是非ともアイフを服用して根本的根切せられよ。アイフは最も適切なる胃腸病良藥にして此等の諸症を一掃し恐るべき胃癌腸結核肺病等の難症を未然に防止す

定價【三日分七十五錢、七日分一圓五十錢、十五日分三圓、四十日分七圓】【重症用特製 十日分五圓、二十一日分十圓、三十三日分十五圓】

御注文の人は病狀を記し郵便爲替又は振替にて御送金あれ

發賣本舖　大阪市東區淸水谷西之町上本町東入　電話東長五六四・振替大阪三四五　順和公司
發賣元　東京四谷傳馬町　振替東京六二二八八　順和公司
發賣元　大連山縣通一　振替大連三七六五　順和公司

各地代理店

京城南大門通り　新井大藥房
京城本町四丁目　木村鐵三郎
平壤大和町　森田草藥堂
京城本町一丁目　山岸天佑堂
大田本町　三枝藥店
大邱府元町　町田回春堂
大邱東城町　鈴木藥局
群山全州通り　神林藥局
馬山府都町　岩見屋藥店
釜山辨天町　大黒南海堂
釜山辨天町　藤田大藥房
新義州本町　下川文助
全州大正町二　上田藥局
咸南端川　丸子藥局

不正を働く

濟州島の不正警官

國情に適した健全な政黨

財界にほひ

贅要の交易
上旬貿易表を見て

上旬貿易は遂に入超を示した。即ち主要十三港総計で輸出三千六百萬圓輸入三千八百萬圓差引八十萬圓の入超である。十二月下旬に入超が期待されて意外にも出超となつたのであるが年改まりて入超期に入りたる以上この入超は仕方がないとしなければならぬ。

◇輸出の重なるものは累のごとく生糸が最も旺盛である。横濱のごとき総輸出一千三百萬圓の内生糸だけで一千百萬圓ある。その他も綿糸とか羽二重の類で他の生産物は九牛の一毛である

◇神戸もまた生糸全盛、さすがは神戸だけに綿糸布、マッチなどあるけれども、金高は一ぱん減ものにおいて張つて居る。大阪だけは雑品が多いがこれは説明の限りではない

◇輸入のおもなるものは綿花に小麦羊毛は目をつぶつてもかぞへらるゝが、その他大豆、鐵、木材、石炭、砂糖といふものも見える。當國民生活に對する必需品ばかりである。

◇こゝにおいてわれ等は必然として考へつくのだ。日本は贅澤品たる生糸をうつてもろ〳〵の必需品を買はねばならない。しかもその結果は入超となつて、その分だけは勞働なり奉仕なりで別にかせぎださなければならぬ國柄であると。そんなことは今日にはじまつたのではないけれども年頭第一旬の貿易表をみてゐると今更らしくそういつた感想を新にしなくてはならないのだ

各方面聯合の 産業開發懇談會
十三日會議所で

十三日午後二時より商業會議所において商議評議員全部、朝鮮商工聯合會、朝鮮土木建築協會中央聯合會(朝鮮人)龍山商工聯合會、朝鮮工業協會、朝鮮鐵道協會、鐵行委員會所委員長、京取社長、京城電氣社長、京城電氣動力使用者會各代表並に幹部出席の上殖産局長、鐵道局長商工課長知事府尹の臨席を得て時節柄產業開發その他商工業に關する懇談會を開催すると

朝鮮水電の 專用鐵道敷設
五月工事着手

咸鏡南道新興郡内朝鮮水電株式會社の工事用鐵道は水を城川江に放下せしめて其の他地方一般に電力を供給せんとする朝鮮水電株式會社はさきに總督の敷設認可を得て着々工事計畫を進めつゝあるが同線は成興以北は鐵道開通しをらざるため會社の工事用土木材料、石炭其の他の運輸機關として永興より松興里に至る約三十三マイル(狹軌)の專用鐵道敷設を計畫し本年五月末までに着手、十一月末までに竣工の豫定を以て鐵道敷設許可方申請、關係當局において目下審査中であるが近く認可の運びとならうと

昨今の 南鮮私鐵
林原副參事談

鐵道局副參事林原憲貞氏は昨冬來南鮮地方各私鐵視察中の處六日歸任したるが同氏の語る處によれば

慶南線、全南線全北鐵道等は一般に米價安の關係か穀類の出廻りは余りはか〴〵しくない、尤も慶北線や京南鐵道安城線等と違つて一時に出廻るやうな事はない、一般に籾で出さずに玄米で出すやうな關係もあるが、又價が降つたりして小運搬に困つて居る關係もある又南鮮方面は一般に大地主が多くて多少余裕があるから米價が安いと見たら一向にださない關係さあら慶南線晋州では近々營業着手を新設すべく目下計畫中であるが、これが新設出來ても彼地方人に貨物殺到による金融等の事を余りやらないらしいから果して豫期の如き成績が望み得られるかといふことは問題である。全南線光州ではすでに營業を開始して居るが利用者は相當にあるが大した成績ではない、綿花も安い爲に余り思はしい出廻りを見ないで居る全北鐵道も米の出荷は余りないが旅客貨物共に相當にあつていちいろしく多忙といふではないが相當な成績を舉げて居るその他の私鐵では余りめざましい成績ではない

三月物の 取引殆ど中絶
綿織消費税の撤廢見越

【大阪電報】綿織物消費税は議會をへて撤廢されんとして居るため機業家および取扱ひ商は對策に腐心して居るが四月以後の撤廢を見越し三月物の商内は殆ど中絶されて居る、大阪機業聯合會は當業者に對し何等回答せぬが大阪綿糸布同業者は三月物はすべて未納税品として取扱ふ旨綿絲業者と各地機業界とに通告した

年末金融概況
朝鮮銀行調査

米 移出商談の不振と精米筋の買控へに人氣立たず相場チリ安歩迪りしが月末株商の好感に幾分引返しを見せたるも手持筋は春高を見越した安値はなか〳〵手放さず商内甚だ不振相場四等合格米上旬三一圓九〇下旬三一圓五〇

粟 産地動搖の爲め出廻り少く上中旬品薄強含み状態なりしが下旬時局の安定と共に貨物は増加したるも奉天粟の回復し春高見越しに相場強調

大豆 醸造筋の需要期を控へるも産地到着品にて安値は賣らず買手も商値見送りの姿にて商内淡薄せるも目先春高の見越筋裡に越月相場鐵道上旬一八圓下旬一八圓三〇

普及した改良種鷄
朝鮮の風土に適する
ロードアイランドレット種

慶尙北道においてはつとに改良種鷄ロードアイランドレット種の奨勵に努めた結果公州を中心として近年いちゞるしく本種の普及を見るに至つた、本種は肉用の外採卵用として秀で肉質は柔軟で東京における鶏肉の嗜好に適し頗る價値ありとて極めて肉鶏養殖に適すべきは疑をいれぬところであると

▲ロード種の沿革 本道に於ける「ロード」種は大正十一年道種畜場及公州郡畜産同業組合に於て飼育供試の目的を以て遠く米國より直輸入せる「ロードアイランドレット」種十羽の分譲を受け飼育せるを嚆矢とする飼育の結果一般農家の實益と嗜好とに適し普及顯著にして公州種鷄組合之か中心となりて種鷄の供給に努力し年々優良種鷄の移入を計り既に本道内に於ける飼養數は改良種の約二割三〇〇〇羽を算するに及んだ昨年公州種鷄組合より提供せる種鷄は一▲二〇〇羽に達し本道内及其の附近は勿論遠く咸南平北道にまで及んでゐる

▲「ロード」種の特徴 (イ)羽色が赤又は濃赤にして美しき光澤を有し又骨格が衛生して居るので獨り其の色合が一般嗜好に適せるのみならず耐寒力に富み冠と雖も冬期にも凍傷に罹ることなく殿寒の季節にも盛に産卵する(ロ)體格が雄偉で强健種にして體形は鶏卵の降等にて穩健で其の殘さる姿態であり又産卵は多くして體形に優れた(ハ)産卵數は少なくも約一八〇(ニ)肉は頗る美味にして肉用としても好適で殊に嘴脚皮膚は黄色にして肉の色も亦白くて最も好評を得てゐる(ホ)種雞は良好なる放飼に適し粗放なる飼養にも耐へ一般農家の飼養に適し尚又就巢性の發現も少なく、一般農家のみならず實用鶏として中方なきの為めに又頗る興味ある鷄種である

朝鮮北海航路
寄港地内定

朝鮮、大連、北海道航路はいよいよ大阪商船の承諾を得、殘るは議會の協贊をへるのみとなつて居るがその補助總額十萬圓で内六萬圓は朝鮮總督府より北海道廳より二萬圓、殘り日本關係地より二萬圓を支

首相は非解散

一致を來しをるが如き狀態にある點から加藤首相は目下の財政狀態において政策本位に臨むとも非解散主義により憲政會の勝利は確實であるから一般議員は不必要に衆議院の解散を避くるの必要を認むるもので

互惠條約の代償に 税率讓步說は無根

【北京十一日發電】芳澤公使は關稅會議委員會は近く開會の見込にて日支兩國協商を要するであらう互惠條約は進行中であるがその代償として稅率を讓步せりとの說は當たつて居らず三名の不法拘禁問題を斷招的に解決する考へである」と

賣り惜み
小倉にて 三浦生

◇米價は二ケ年續きの凶作に一時非常の高値を現したるよりその騰勢は農民の頭にしみ渡り三十五圓以下は一般に賣ひかへ氣味ありて、いづれの庭にも六七十俵は積み上げ値上りを待ち居る有様である

◇もつとも穀商筋には決濟やら諸掛やら小口迎はれ小口賣物多く、ために鮮米に比しかへつて安値に取引せられたといふ奇現象もあつた。そはとも角昨今のところ線路より二三里を離るれば卅一圓五十錢、小倉市にて卅五圓を爲傑つて居る

◇毎年十一、十二月には仲買が廻り大阪方面に廻送せるが本年は阪神方面の鮮米濫賣と假需要受米の潤澤に地方米蒐集の要なきため自然地米の不賣を招きたるものとおもひ、鮮米の出盡くすまでは賣らぬ方有利と覺悟をきめ譲正明けの出廻模様を見て賣だすと唱へ居るところを見るとこゝもと暫くは今の小波動相場を持續するであらう

◇政府買上米も門司にて行はれたが例年なれば買上數量の數倍も貯藏米があるのに本年は一月六日(買上前日)門司には僅に七八十石の在米に過ぎなかつた。如何に農家が賣惜みをるかゞ想像される。

小麥 産地品薄と麥物の需要期に入りたる爲め漸騰歩調裡に越月相場京釜沿線上旬一九圓五〇下旬二〇圓

砂糖 内地の漸落を移し相場下押一途を辿りたるも之れが爲め鮮内の需を大りに喚起し賣行旺盛相場精糖上旬二三圓六五下旬二二圓八〇

綿糸布 依然内外の大勢に超然たる高値保合を持續にし賣

硬言軟語

市場の京取抱株ががんならば銀行の背負込みだつてがんだらう▲前者のがんは昨春解けてしまつたが後者のがんは依然として銀行内に固着しそれで殆んど世間から忘れられて居た▲それが新春の京取高で昨今すくなからず市場に賣りつながれたとか▲元來京取村を彼れが如く不振に陷れたのはこのがんを抱込みながらそれでも極度に地株金融を引締め殆んど久しきにわたつて梗塞狀態にしたがためや▲今それが除去されやうといふのだから喜んで然るべきものと思ふ

當限落後に

政界不安の雲行を呈せる折柄とて内地市況は依然として晴れず保合小往來に過ぎない爲めに當買共に氣迷深く漸く自重の態度を執るに至つた而して大阪當限は安値取組で買方は思はぬ利が乘つて居る關係から之れが利喰に相場を弱くして居るもの十三日の當限落は悪いかも知れないと見られて居る何れにも當限落を控へて硬軟兩派の分岐點にあることは硬軟双方をして自重を餘儀なくせしめつゝあるもの、如く政局懸念の折柄大したことは期待し得ざるも一般に大阪の當限落後の如何をねらつて居る姿である

等動搖の跡なく鐘淵買腰を揃へて居るやうである而して前記の代引は某銀行筋のつなぎものであると見られて居るが其一面にはマバラが餘りに買付過ぎた爲め此儀上値には運び難いので之等一掃の爲め買方の追張りではないかとも思はれ前場の如く六十圓にて旺に買戻し居れる等の事情は勿論大した下値なきを物語るもので一方買方としても內地市況を精査しては策の施しやうもなく大阪次第に内るものであらうが當分此邊小往來で練るのではないかと

京取株地方行

京取は今朝買方が千七百枚程受株して代引は千七百枚に減じた而して此間からの受株と今日の受株とは大部分地方行きであると云ふから地方筋の買は却々侮り難く京取としては無論强材料である

強氣弱氣

緊縮一手の緒相が當業方針改革して積極政策の鋼管りを始めるのと云ふので株式界の暴れる事と來たら全く手がつけられない▲かうなると世事にうとい鄙米なんかは相手に仕手が少なくなるので餘計動きが取れなくなる▲それにしても前日の五十丁安は買方に取りきつかつたと見つて小口屋連は大底投げたとか▲株が安いは政府買杵米の好成績などいはれては堪らずに投げ出すには當然だ▲か共割り正米の奴ばまだ確りしてる▲どうで非賣品を三十九萬石も買上げられたのだ正米だつて下げられまい

後場反騰

後場は大阪寄付變らざる移りに持合に始めしも跡大阪次第高の鐘新百五十一圓丁度大新百六圓丁度の暴騰を入れて買氣沸騰活氣を呈し鐘新百五十圓の關門に乘せ京取二十七圓七十錢大新百五圓四十錢と暴騰一齊商盛を呈した(後場)

期米

海陸出廻杜絕

政府買杵米の成績良好と株式安に具も正米の下落まで〇崩しせし相三十三圓五十錢まで〇崩しせし相段が發表前に比し一圓高と云ふ差を殊で今朝は下げ一巡と云ふ形で京取群山の如きは東京名古屋方面を賑はつた正米の買注文が入込み却つて皮肉高を演じつゝあり尙仁川にも其筋の買注文が入込み居れりとかにて定期の五十丁安に過ぎない狀態は僅か二三十丁安に顯めて正米である其所へ海州方面は結氷の爲めに同方面の航路全く杜絕し又沿線方面は大雪の爲め出廻り絕望の狀態にある等正米事情が斯の如しだ

買替成績
良好に終了

政府買杵米の成績に付き今朝內地よりの入電に依ると申込み數量は約七十一萬石に達したが其內買上げ石數は三十九萬三千八百二十八石にて豫定通りの買上げを終つた譯である而して一番成績の良好な

山田の奔走

今朝群山よりの電話によると頭日來東京發長派が當限の手當米として弗々と買注文をもたらしつゝあつたが去十日以來更に出田筋の買注文も入込み丸せ三等三十三圓十五錢にて相當石數の取引が行はれた、正米は出廻り薄多く益手强い成行きであると尙當仁川に於ても山田の買物入込み居れるが値段の不引合に商談不調とも云はれ又杉野商店との間に契約行はれつゝ樣にも傳へられて居る事は山田筋が百方買附に奔走して居る事は事實であるが現在の狀態では少なくも一圓の失費は免かれないと云はれて居る

りしは問司の十四萬四十石酒田の九萬九千石を筆頭として神戸の六萬七千石大阪の四萬七千石東京新潟の宮萬四千餘石等で買上げ値段は未だ定かでないが一週の平均値段より一圓高と云ふ事である

から各地共に好人氣を含である するに政地の政派が買上米の成績を好機として定期の高値に賣り試み當限の手當米を安く買附けんとする策戰も結局水泡に歸するにあらざるかと見られて居る

正米

出廻り悲觀

京城 地廻米は弗々賣物あるが出廻り薄の折柄又も外から到る數等にて眼先一層の減退を來すべしとて手持筋は身構り米の買附困難なるを見越し安値は又買人の見送り氣味となるが高値から持合模樣の出回は何物あらむとて底意强含みに傾いて居る

仁川 丸キ角チ三等三十三圓一〇四等三十二圓七〇南北四等三十三圓〇六〇南北四等三十二圓八〇地廻玄米三十九圓五〇一信川四等三十三圓〇見當の持合氣味に

鮮銀券週報(至九日)

發行平均高	一三三、六四〇、九一
內限外發行	九〇、五〇〇、八〇三
正貨準備	三三、三七〇、三六
保證準備	八七、三〇〇、〇四五
週末發行高	一〇八、三〇二、八〇〇

金融 商況上述の如き概して行の鈍狀を入荷もたれに急落年末少しく引返したるも浮動相場たるを免れず相場粗布三三上旬三三五五圓〇〇下旬三三〇七圓〇〇綿綸凱布は二九六圓〇〇より二七三圓〇〇

冴えざる爲め資金の需要比較的緩漫にして年末大決濟期も無事平穩裡に經過した商組合銀行の帳尻を見るに預金總計七〇、八八九、三〇〇四圓貸出總計七一、〇五〇、九八一圓にして前月に比し預金百拾參萬餘圓貸出九萬餘圓何れも増加を示した

株式

人氣下火に 區々弱保合

大阪の不冴へと京取の代引增加が人氣にさはつたらしく買氣濫り一向十三日の大阪當限落を控へて軟派も強張へ勇々人氣稍下火となつたがそれでも下値には買物があつてしつかりの商情を示し結局京取三十二錢安鐘新三十錢高大新六十錢安〇八十錢高と區々保合に大引した(前場)

某銀の繫ぎ物
京取代引激增

京取は前日代引の激增したことが人氣に障つたらしく買氣は大阪の鈍と共に澁つて來たが之れが爲めに見限りを付けて投げると云ふ程のものはなくマバラ小口筋にも何

京取株式(十二日)

前場(區々保合)▲京取二十錢安▲鐘新三十錢高▲大新六十錢安▲久原八十錢高▲安取十錢高

手口 ▲前場▲京取南、魚、大林ウリ、新田マバラカイ二百七十枚▲大新、新田、南、成瀨、白梁ウリ、新田、田道ウリ、九百三十枚▲鐘新田道ウリ、新田カイ南バイカイ二百七十枚

短期

銘柄	寄付	大引	高値	安値
京取(當前)	二七・〇〇	二六・九	二七・〇	二六・七
鐘新(當前)	一三・五〇	一三・四〇	[illegible]	[illegible]
大新(當前)	一〇・二〇	[illegible]	[illegible]	[illegible]
久原(當前)	[illegible]	[illegible]	[illegible]	[illegible]
仁取(當前)	[illegible]	[illegible]	[illegible]	[illegible]
日新(當前)	[illegible]	[illegible]	[illegible]	[illegible]
安取(當前)	[illegible]	[illegible]	[illegible]	[illegible]

出來高

▲長期 計 一二、八四〇枚
▲短期 累計 一〇、三〇〇枚
長短合計 一二、七四〇枚
帳入日數
一日平均 一、一七〇枚

短期建玉表

	賣方	買方	兩建差引
京取	四	八	三九、六〇〇
鐘新	七	六	一、八八〇
大新	五	八	四、〇〇〇
仁新	三	四	二、一〇〇
久原	二	五	三、三〇〇
安取	五	五	五八〇〇

算定と日步

	算定(圓)	代引(段)	日步(錢)
京取	二七・〇〇	一・〇一〇	一・九
鐘新	一四・〇〇	一・〇〇	・五

東京現株

大新一〇・〇〇 仁取九一・〇〇 同新三一・〇〇 安取三一・〇〇 日新九・〇〇 京取一・〇〇 日取三・〇〇 東京電燈 東鐘紡 [illegible]

大阪長期

銘柄	寄付	大引
鐘紡	二七二・〇〇	二七二・〇〇
同新	二五〇・〇〇	[illegible]
大株	一〇五・八〇	[illegible]
同新	[illegible]	[illegible]
日魯	[illegible]	[illegible]
久原	[illegible]	[illegible]
同新	[illegible]	[illegible]
郵船	[illegible]	[illegible]
同新	[illegible]	[illegible]
東紡	[illegible]	[illegible]

大阪短期

銘柄	寄付	大引
鐘紡	二七二・一〇	二七二・〇〇
同新	一五一・〇〇	[illegible]
大株	一〇五・三〇	[illegible]
久原	[illegible]	[illegible]
大新	[illegible]	[illegible]
大阪東新	[illegible]	[illegible]

仁川期米(十二日)

前場(小往來)大阪の持合移りに三十三圓五六十錢臺の小往來に引

後場(不動)双方氣迷ひ傍觀にて大十錢臺の不動に引

各店の倚合せ

當限賣方 丸ウ三〇〇〇▲丸カ八〇〇
同買方 丸イ二〇〇〇▲丸玉五〇〇▲金益三〇〇▲
中限賣方 丸マ四〇〇〇▲金太一〇〇
同買方 ス丸一五〇〇▲丸米三〇〇▲金益二〇〇▲丸イ
先限賣方 丸カ五〇〇▲金太四〇〇▲ス丸九

正米標準値

丸キ四等	三一圓七〇
白米卸値	三五圓五〇

仁川穀物出入(十二日)

玄米	(收)	三、五一六
白米	(收)	七、〇七三
大豆	(收)	一、五〇〇
移出▲白米	(收)	三、四九七
大豆	(收)	一、二五〇

鮮內延べ(十二日前場)

▲釜山 公設米現物渡良都三三圓四〇出來高五千石

	一月末	二月中	二月末
一番			三三一九
二番			三三一〇
三番			三三一六
四番			三三一一
五番			三三一〇
六番			三三〇八
七番			三三〇七
八番			

群山 現物金羅三等三三圓一〇出來高九千八百石

大邱 現物穀良都三三圓四〇出來高一萬五千石

		一月末	二月中	二月末
一番	寄 止		三三一八	三三五五
二番	寄 止		三三〇〇	三三五〇
三番	寄 止		三三一六	三三四五
四番	寄 止		三三二五	三三四五
五番	寄 止			三三四〇
六番	寄 止			三三四〇

江景 十一日後場二月中三三圓〇五▲十一日前場二月中三三圓一〇

東京

	前場	後場
一節	三八・〇二	三八・〇二
二節		
三節		
四節		
五節		
六節		
七節		
八節		

大阪

	前場	後場
當	三四・七〇	三四・七六
中	三四・〇八	三四・〇〇
先	三五・一三	

引跡氣配六十九錢

神戸 / 下關 / 桑名

[illegible]

安東株式

十二日 安取 前場寄付 九・二〇 大引 九・二〇

鎭平銀

十二日 寄付 一・七三八 大引 一・七三七

商況

大豆 引續き産地出廻り薄に不調高唱へなるも採算上内地筋の望人なく龍山四等一七圓八〇長湍一八圓二〇金泉一七圓七〇と逓日蕉付を儘閑散推移しつゝあり

青果(十二日南大門市場)

▲カブ十貫一圓五〇▲大根二圓一〇▲人ジン三圓三〇▲キャベツ五圓▲ゴボウ五〇〇▲蓮根九圓五〇▲里イモ四圓三〇▲甘藷二圓五〇▲玉ネギ四圓一〇▲ワサビ七五〇▲ウド一三圓▲百合根一二圓▲白菜三圓▲長イモ九圓▲ネギ三圓▲生姜五圓▲ホウレン草四圓▲水芥三圓▲橙百ケ二圓〇▲セリ百八一圓四〇▲梨三貫五入三圓▲よりこ〇▲ミカン一圓より二〇▲リンゴ三貫入三圓六〇より五圓▲ボンカン十貫二〇圓▲ネーブル五貫五圓▲銀杏百斤二〇圓

鮮魚(十二日)京城魚市場

▲十貫に付圓▲タイ八〇▲小ダイ七〇▲モエビ一〇〇▲小エビ四〇▲ツンシビ七〇▲ブリ三〇▲サバ一八▲ヌバル一七▲アナゴ一八▲ヒラメ三〇▲タコ一八▲アリビ三八▲チヌ四〇▲ヲレイ〇七

○大阪三品

	前場寄付	同引	後場寄付	同引
一限	二六三・〇	二六・九	二六五・〇	二六八・一
二限	二六八・〇	二六三・四	二六八・五	二六九・一
三限	二六九・〇	二六五・〇	[illegible]	[illegible]
四限	二六八・二	二六七・〇	[illegible]	[illegible]
五限	二七〇・〇	[illegible]	[illegible]	[illegible]
六限	二七〇・二	[illegible]	[illegible]	[illegible]
七限	二七三・〇	[illegible]	[illegible]	[illegible]

○横濱生絲

	當限	先限
前場寄	一九九・〇〇	二〇〇・五〇
同止		
後場寄	一九八・六〇	二〇一・五〇

○大阪砂糖

	當限	先限
前場寄		
同止		
後場寄		

○砂糖現物(日糖S T)

賣值	二三・六〇
買值	二三・五〇

海外經濟電報(九日)

倫敦銀塊	三十一片八分の五
英米爲替	四弗八五仙八分の三
米棉	三十錢安
印棉	四分の一高
スチール株	一三四弗八分の三
アナゴンダ株	一弗八分の七安
米紐育銀塊	四九弗丁度
先物 棉	六八仙八分の三
現物	七三圓
ミッドリング	

鮮銀帳尻(十二日)

發行高	一〇四、四七四、九三〇	
正貨準備	四八、四二、九三八	
保證準備	四八、九三〇、八七一	

日銀帳尻(十一日)

發行高	一、三九四、七〇〇	減 一四一、二四〇
正貨準備	一、〇五六、九九〇	減 一四一、二四〇
限外發行	八、六三三	減 三八九
貸出高	三八六、五四〇	

內地コール

	東京	大阪
翌日拂	一三〇より一七〇	一八〇
無條件	一四〇より一八〇	二一〇
普通	一四〇より一七〇	二二〇
月越	一七〇より二〇〇	二二〇

落穂を拾ふ

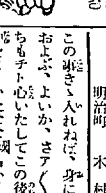

▲淺銀の淺井老が常務をすべつて監査役になつてから常務の空席が一つある▲ソコで鏡頭取の獨斷專行でこれまでやつて來たが御存ぬ身の精力に限りはあつて助力者が一人ほしくなつた▲內地人重役を補したい意向で今度鮮銀釜山支店長堤君をひつこぬくことにきめた▲堤君は大阪高商卒業後直に鮮銀入りをした人で敏腕の聞こえが高い▲いつそ常務より專務として縱横にその敏腕をふるふやうにするがよいといはれてる

戀の淀君
松林伯知演
野口紅涯畫

【百四十二回】

山田左近は名古屋山三と田製お國の組打つて居るを左右に分けて左「まア止まれ、これはしたなき擧動をいたすな、山三、その方もたゞ今は大和家に仕ふる身分、少しは考へていたせ、又お國とて左樣じや、心いたせ」國「これは山田樣でございますか、仰せではございますがわたしはやしうございます、この山三が淀樣とよい事をしてわたしを捨ようといたしてをります」左「コレ〳〵何を申す」山「左近樣、どうぞお聞き下さい、このお國はヒステリーで大いに困ります、まアかやうなものは打捨へてこらしませね」左「向後思ひやられます」左「何を申すか、夫婦喧嘩は犬も食けぬと申すでないか、まア〳〵謝まれ、イヤ事の起りはこの方よく存じ居る、何も申すな、これ山三郎、その方淀樣より手紙いたしたあのかけは國に遣はし、

國より稲田殿のもとへ遣り、淀樣に御返却いたせ、イヤこれはこの方が申すでない、殿大納言樣の御であるよいか」山「エッ、それではこの事殿樣のお耳に達しましてございますか」左「左樣ぢや其方此事を能く心に入れねば、身に一大事がよくいたせ」國「ハイ、有難うございます」左「これ山三、たゞ今申し聞けたこと確と心いたせ」山「承知いたしました、お戾りでございますか、これは〳〵恐れ入ります」山田を玄關まで送りだした名古屋、部屋に戾るとお國が「さア俤をお出しなさい山田樣もあのように仰せられたこと、よもやおいやとは申されますまい」山「いはずと出して遣る、イヤ口惜しいことだ、とはいへこれも致し方がない、さりながらどうして稲田樣がこのやうな事を知つてゐるか、何しろこの治部少輔樣は恐ろしい人だ、目が高いな」國「何

やかくいふこれはお前がよくない」國「何をいつてゐるのですよ、第一相手がよくありませんよ、あの淀樣は男好き、誰でもかまはないのだから、木綿にあんな人は色々身分を忘れてさ」山「しかし老へるとこれは四角關係といふて今流行してゐることだ、三角關係ならば心中沙汰になるが四角は調子がとれるから、これは死なずにすむ、まづ目出たい」國「モツいい加減になさいよ、さアうちかけをお出しなさい」山「こいつはいけばかり氣にしてゐるな、さア〳〵持つていけ」それへ出した、これを受取つたお國が國「まア奇麗だこと、もつたいないね、こんな結構なものをむざ〳〵男にやるなんて、何んといふ心なしだらう」山「何をぐづ〳〵いつてゐるんだ早く持つて行け、目ざはりだ」國「ハイ〳〵持つて行きますよ、左樣なら」山「勝手にしろ」國「ハイ〳〵お氣の毒さま……お前さん

をいつてゐるのですよ、さア俤をお出しなさい」山「遣るよ、しかしお國お前とて俺の前であまり威張つたことはいへまい、と申すはお前もこれで諸々に參つては色を賣つてゐる」國「何です、わたしが左樣なことをした覺えはございませんよ」山「ない事があるか、伊達樣がお前を御愛顧にして下さる、それはただ只の御愛顧ではない、あれは何うしても色だ、イヤ隱しても駄目だよ、しかしそれもお前のためと俺は默つてゐる、それを何うだお前は、俺が何もそんなやましいこともない、いはゞ淀樣をお譽め下されたしるしのうちかけ、淀樣から頂戴いたしたをと

わたしは歸るのですよ、玄關まで送つてお出でなさい」山「馬鹿をいふなよ、女房を玄關まで送り出す亭主は日本にはゐないよ」國「オヤ〳〵妙な事を聞くものですね、お前さんは時代錯誤だよ、女房の下駄までなほすが現代の亭主ではありませんか」山「増長するな」國「さア歸つた〳〵お前のような奴がこれにゐると胸が悪くなる」國「さうですかね、まアわたしはこのいちかけを手に入れてこんなに嬉しいことはない、ハイ左樣なら」山「何度左樣ならをいふのだ、出ていけ」お國を追ひ出すように山三郎は怒鳴つたが、さて考へて見るとうらめしい。

下野 ふぐり長

物理療法

帝大でも近く物理療法科は獨立するさうですがこの物理療法は醫療なる技術を以てすれば驚く程の効果を現はす病氣が澤山あります神經痛をやり頭痛不眠症胃腸酸過多症や胃アトニー腸カタル食傷腰冷等には最もよくきゝます藥できかぬ皮膚病に惱んでゐる方には特にこの物理療法を勸めます

何方でも代理部入口から御這入り下さい。施術時間は毎日午前九時から午後四時迄です

京城日報社代理部
電話光化門四〇〇番内線四番

一月十四日
(舊曆十二月一日)
▲四綠▲福德▲辰巳▲木曜▲癸卯▲赤口▲箕▲井宿

▲四綠▲裝飾は好さうで實際は左程でない日注意坤と北と壬が吉
▼五黃▲浮ッ調子な日我慢を通さうとして失敗する北と西と艮が吉
▼六白▲まめやかに立働いて目上の引立を受ける日東と坤と艮が吉
▼七赤▲出過ぎては腳を斷へられる居商內して有利南と東と西が吉
▼八白▲足元の見えぬ事がある日鉢はづみを戒む西と東と西が吉
▼九紫▲勇往邁進すれば凶も吉となる日否失物用心東と甲と內が吉
▼一白▲衰運の日大規模の計畫は後悔にするが得策西と庚と壬が吉
▼二黑▲迂闊にして邪道に踏入り易い世話事は禁物北と常と艮が吉
▼三碧▲機織に活動して望外の大利を占む旅立上吉と坤北と壬が吉

將棋新手合(二)

於東京市日本橋區蠣殼町三ノ十三 浙昌木將棋所

△五段 平野信助(東京)
▲初段 間宮純一(大七)

(圖は前號指了迄の局面)

持駒 △平野氏 ナシ ▲間宮氏 ナシ

△七四歩(こ)▲三八玉△五二玉▲二八玉△四四歩▲四六歩▲四二銀上ル▲三八銀△三四歩▲三六歩▲四三玉(ホ)▲一六歩△一四歩▲二六歩△七三金スク▲五九角(ヘ)(以下次號)

浙昌木七段講評

△(こ)七四歩突きは定跡であるが手詰りにある虞れがある八三金と上る方が優つている
△(ホ)四三玉と上るを左玉陣組と稱する戰法である
▲(ヘ)五九角引きは少々早い二七銀と間ふが順である